SECONDA EDIZIONE

STAMPA SERA

TORINO
Anno 72 Num. 66
Telefoni:
dal n. 40-843 al n. 40-849

Venerdì-Sabato
18-19 Marzo 1938
Anno XVI
(Spedizione in abbonamento postale)

IN ITALIA E COLONIE
ogni numero centesimi 30

INSERZIONI - Prezzi per millimetro di altezza, larghezza di colonna: Annunci commerciali, L. 6 - Finanziari, L. 7 - Necrologie, L. 7 - Pubblicità economica condizioni in testa alle singole rubriche - Nel testo del giornale (tel. 42-339): Arte Cinematografica - Fiori d'arancio - Seguendo la cronaca - Divertimenti - Open Recitens: L. 12 per linea contata. Pagamento anticipato - Rivolgersi alla U. P. I., Via S. Teresa, 7, tel. 42-039 - 53-961. Il Giornale si riserva il diritto di rifiutare tutte le inserzioni che a suo giudizio ritiene di non pubblicare. — ABBONAMENTI: Italia Impero Colonie: 6 numeri settimanali: Anno L. 78, Semestre 34, Trimestre 20, Estero: Anno L. 170, Semestre 88, Trimestre 45. - Sette numeri, compresa l'edizione del lunedì: Italia Impero Coloniali: Anno L. 87, Semestre 44, Trimestre 23. Estero: Anno L. 200, Semestre 100, Trimestre 52. - C.C.P. N. 2/1360.

UFFICI: VIA ROMA - VIA BERTOLA (GALLERIA DE «LA STAMPA»)

Bandiere e gagliardetti al vento!

IL DUCE SARA' A TORINO nel prossimo ottobre

L'annuncio al Federale Gazzotti

ROMA, venerdì sera.

Il Duce ha ricevuto a Palazzo Venezia il Direttorio della Federazione dei Fasci di Combattimento di Torino. Erano presenti, anche, la Fiduciaria dei Fasci Femminili e il Segretario dei Sindacati Lavoratori dell'Industria, che Gli ha offerto la collezione de « Il Maglio ».

Il Segretario Federale ha fatto una dettagliata relazione relativa all'efficenza delle forze fasciste inquadrate nelle varie Organizzazioni, e al contributo dato dal Partito nella battaglia per l'Autarchia.

Il Segretario Federale ha espresso al Duce l'ardente desiderio del Fascismo torinese di una Sua visita, ed Egli, dopo aver manifestato la Sua soddisfazione per le realizzazioni conseguite dal Partito a Torino, ha autorizzato il Segretario Federale ad annunciare alle Camicie Nere e al popolo che sarà a Torino per il prossimo ottobre.

La città festante all'annuncio della visita

La prima edizioni della sera, le emissioni radiofoniche del pomeriggio hanno diffuso in città e in Provincia la notizia che, seppure attesa da tutti e da più tempo, ha commosso immediatamente la folla. Il pensiero di tutti s'è rivolto tosto al Duce e — nella memoria — alle radiose giornate che, nel 1932, Lo videro tra noi, in trionfale soggiorno.

Uffici e fabbriche, negozi e case private, hanno tosto avuto l'eco dell'annuncio nei canto e cento commenti, nei progetti di gruppi, nelle speranze di ciascuno perchè buona sorte dia, allora, di poter essere vicino al Duce, di poterLo salutare così come l'animo fascista di ognuno e di tutti i torinesi vuole. E, qua e là, sono venute fuori le prime bandiere, tosto moltiplicatesi, quasi esterno segno di questa gioia.

Particolare motivo di fierezza i Torinesi hanno avuto nel sapere come la venuta del Duce sia non già visita soltanto, ma altissimo premio, estrinsecazione cioè di quella « Sua soddisfazione per le realizzazioni conseguite dal Partito a Torino ».

La nostra città, che, in pace e in guerra fu primissima sempre nel vivere con ardore e disciplina le più grandi ore della Patria, accoglierà il Duce con tutte le sue bandiere, vibranti nel cielo con lo stesso palpito del suo spirito fascistissimo.

LA RELAZIONE di Piero Gazzotti al DUCE sulle realizzazioni del Fascismo torinese

Roma, venerdì sera.

Ecco il testo della relazione presentata dal Federale Piero Gazzotti al Duce sulla attività del Partito a Torino:

DUCE!

dal giorno memorabile in cui concedeste l'onore ai 4000 Gerarchi del Fascismo torinese di essere tenuti a rapporto da Voi, fra le e testimoniano formidabili dell'antico Impero », dalla spianata del Tempio di Venere al Foro Romano, da quel lontano 30 maggio dell'anno XIV, il cammino percorso da Torino fascista ci consente di poter oggi allineare al Vostro cospetto — o DUCE — cifre e realizzazioni che esprimono in chiara sintesi le nuove più alte conquiste attinte da tutto il popolo torinese.

Dal grande evento della fondazione dell'Impero, Torino ha cercato con ogni sua forza di mantenere il posto di avanguardia precedentemente raggiunto, di essere degna del DUCE e di se stessa nel clima storico da Voi creato.

L'azione della Federazione dei Fasci di Combattimento ha puntato con lineare decisione alle mète indicate dall'accresciuta potenza e grandezza della Patria.

Secondo i Vostri ordini, il Fascismo torinese ha portato con tormentosa ansia tutta la vita della città sul piano dell'Impero: opera vasta e complessa, compiuta con armoniosa ascesa, tra la vigile appassionata collaborazione di tutto il popolo.

Nessun settore dell'attività torinese è in ritardo; sul fronte di questa avanzata che non avrà mai soste, e che si svolge secondo le regole e nello spirito dell'Asse necessità imperiale da Voi - o DUCE - posta al servizio della sicurezza e della potenza nazionale: la necessità dell'autarchia, economica, piena ed assoluta.

Torino ha una sua funzione economica nel quadro della vita nazionale che la Federazione dei Fasci ha compreso essere essenziale ai fini autarchici: il progressivo dell'industria torinese all'autarchia doveva e deve essere seguito non soltanto in ordine tecnico, ma anche e soprattutto in ordine psicologico e morale. Rendendoci conto di questa che ci appare una logica conseguenza dei Vostri ordini ci siamo preoccupati di seguire nell'evoluzione interiore la massa operaia secondandone ed aiutandone gli sforzi diretti a porre il lavoro con entusiasmo al servizio della battaglia dell'indipendenza economica. E' questa la ragione che ha indotto il Federale a intensificare le visite agli Stabilimenti, ad interessarsi dei nuovi criteri produttivi, a portare la parola di incoraggiamento e di encomio anche alle numericamente modeste maestranze della piccola Impresa.

Quest'opera fatta al di fuori di ogni demagogico atteggiamento è stata approvata dalla massa operaia e ne è riprova, oltre al fervore ordinato che regna nel lavoro torinese, l'adesione entusiasta che fa piene di lavoratori le piazze e le strade quando i Vostri più vicini Collaboratori sono giunti in memorabili giornate a sentire come e quanto Torino Vi segua e Vi ami.

A dimostrazione di quanto ho detto, passo velocemente in rassegna Vi cifre ed opere ed innanzi tutto leggo il cruolino di marcia del Fascismo torinese:

Fascisti iscritti	105.557
Gruppo Univ. Fascista	3.985
Federaz. Fasci Femminili	40.328
Massaie Rurali	25.350
G.I.L.:	
Giovani Fascisti	34.086
Avanguardisti e Balilla	71.966
Giovani Fasciste	16.850
Piccole Italiane	57.422
Figli della Lupa	12.587
Giovani Italiane	22.113
Associazioni dipendenti	
dal P. N. F.	30.281
U.N.U.C.I.	10.122
O.N.D.	103.509
Iscritti Società Sportive	18.704
M.V.S.N.	35.285
Pre-Militari	7.983
Forze Sindacali:	
Organizzazioni Datori di Lavoro	64.445
Organizz. Lavoratori	260.046
Unione Professionisti Artisti	7.504
Ente della Cooperazione	411

All'inizio del nostro lavoro nel maggio XII il patrimonio del P.N.F. e delle Organizzazioni da esso dipendenti ammontava a lire 7.833.866,52; in meno di 4 anni il patrimonio è salito alla fine dell'Anno XV a L. 30.516.683,06 e va particolarmente rilevato che nel suddetto periodo di tempo, per opere di assistenza, di funzionamento ed impianto coloniale, di premi di nuzialità e di natalità sono state erogate L. 48.878.826,14.

Sono state costruite le seguenti Colonie:

(La relazione continua nella terza pagina)

GIORNO PER GIORNO

Un "ultimatum,,

Il generalissimo dell'esercito polacco Smigly-Ridz è arrivato a Vilno ed importanti forze militari sono state concentrate alla frontiera lituana. Varsavia ha mandato un *ultimatum* a Kaunas: anche lassù, nei Paesi Baltici, gravi avvenimenti sono probabili.

Nel 1920, con un colpo di mano, l'esercito polacco ha occupato e annesso Vilno. Vilno è considerata dai lituani una città storica ed essi non hanno mai accettato il fatto compiuto, anzi la Costituzione ha proclamato Vilno capitale della Lituania.

Da circa vent'anni tutti i rapporti diplomatici, economici, ferroviari, postali sono rotti tra Polonia e Lituania; da circa vent'anni le frontiere dei due Paesi sono sbarrate. Uno stato permanente di guerra.

Un incidente di confine, l'uccisione d'un gendarme polacco, ha acutizzato la situazione. Varsavia con un *ultimatum*, reclama un completo chiarimento della situazione. Esige che la Lituania riconosca l'annessione di Vilno e ristabilisca subito normali rapporti con la Polonia.

Se l'*ultimatum* non sarà accettato, domani le truppe polacche punteranno sulla capitale lituana. Data la tensione degli animi, una resistenza militare, malgrado la sproporzione delle forze, è probabile. Rimane la speranza che all'ultimo momento sia possibile trovare la base di un accordo pacifico.

Se l'incidente di frontiera non giustifica l'*ultimatum*, bisogna riconoscere che la Polonia non poteva più tollerare una situazione minacciosa al confine lituano, soprattutto in un periodo così inquieto della politica europea.

Incomincia in una zona non priva di pericoli un nuovo periodo di disordini e di tumulti?

il lettore

Entro il mezzogiorno di domani la Lituania deve dare soddisfazione alla richiesta polacca

Truppe motorizzate ai comandi del maresciallo Ridz-Smigly attendono in armi a Vilno

Varsavia, venerdì sera.

Il Governo ha annunciato alle ore 1,30 di stamattina di aver notificato un ultimatum alla Lituania.

La Nota, che è stata consegnata al Governo lituano a Kaunas alle ore 21 di ieri, chiede l'accettazione [illegible] note domande e informa [illegible] Governo di Varsavia attenderà la risposta.

Il comunicato non indica il termine massimo per la risposta stessa. Si viene però a sapere che esso è presumibilmente di 36 ore, e cioè scade a mezzogiorno di domani sabato.

« La pazienza polacca è giunta all'estremo — scrive l'ufficiosa Gazeta Polska di stamattina — e la Nazione polacca chiede categoricamente che l'attuale situazione fra la Polonia e la Lituania sia modificata ».

Assecondo che da tempo la popolazione lituana ha compreso la necessità di stabilire rapporti normali fra i due Paesi, il giornale afferma che le personalità dirigenti del Governo di Kaunas sono responsabili della costante tensione, insistendo sulla politica di capitanare e di differimento.

« Questa tattica di procrastinazione e di irresolutezza — conclude il giornale — è ora fallita e la Lituania viene a trovarsi nella situazione più sfavorevole ».

Vivissima è intanto l'attesa per la riunione del Senato, nel corso della quale il Ministro degli Esteri, Beck, farà una relazione sui rapporti polacco-lituani.

La seduta è stata convocata per il 22 marzo e nel corso di essa, secondo quanto si crede, Beck comunicherà il testo dell'ultimatum inviato a Kaunas e la risposta del Governo lituano, che è attesa prima di quel giorno.

Il Maresciallo polacco RIDZ-SMIGLY

Il Maresciallo Smigly-Ridz, generalissimo dell'Esercito polacco, è arrivato stamattina a Vilno, presso la frontiera lituana, dove è stato accolto dalla popolazione con manifestazioni entusiastiche. Grandi dimostrazioni anti-lituane si svolgono oggi in quella città.

L'Express Poranny scrive:

« L'ultimatum che il Governo polacco ha notificato alla Lituania è l'espressione dell'indignazione della Nazione polacca contro il delitto commesso alla frontiera e della determinazione di rettificare l'illegalità che ha caratterizzato fino ad ora i rapporti della Lituania con la Polonia.

« Il fatto che la Polonia abbia tollerato le ripetute provocazioni lituane, che non abbia preso misure energiche per proteggere le minoranze polacche oppresse, che abbia permesso l'esistenza per vent'anni di relazioni di vicinato che non hanno precedenti, tutto ciò ha fatto evidentemente credere a Kaunas che la pazienza della Polonia era senza limiti. Ma anche la pazienza ha dei limiti, quelli che nel caso attuale sono stati indicati nell'ultimatum ».

Secondo nuove informazioni, la Polonia considera il contenuto della sua Nota come non suscettibile di ricevere nessuna modificazione nel tenore e nella forma. Ogni controproposta sarà considerata come un rifiuto, e, in questo caso, la Polonia garantirà i suoi interessi con i mezzi a sua disposizione.

Le garanzie richieste

Kaunas, venerdì sera.

Si crede di sapere che la richiesta polacca è redatta in tono secco e sotto forma di ultimatum. Il Governo di Varsavia dice che le garanzie offerte da una Commissione del genere di quella proposta dalla Lituania sarebbero insufficienti e respinge senz'altro la proposta stessa.

Il Governo polacco esigerebbe inoltre la ripresa delle relazioni diplomatiche entro 48 ore e la nomina di rappresentanti diplomatici a Varsavia entro il 30 marzo. Infine la Nota polacca prescriverebbe i termini entro i quali deve essere data la risposta da parte della Lituania.

Mentre il Gabinetto era riunito, il Direttore del Dipartimento politico ha ricevuto il Ministro di Francia e successivamente i Ministri dell'U.R.S.S. e dell'Italia e l'Incaricato d'Affari della Gran Bretagna, ai quali sono state comunicate le pretese polacche.

L'impressione a Londra

LA RISPOSTA DI CHAMBERLAIN AD UNA INTERROGAZIONE

Londra, venerdì sera.

In risposta alla interrogazione fattagli stamane al Comuni dal laburista Noel Baker, che gli chiedeva se, in seguito all'attuale conflitto polacco-lituano, il governo inglese convocherà immediatamente il Consiglio della S.D.N. e proporrà a quest'ultimo di ricorrere ad una procedura analoga a quella adottata nel 1925 al momento del conflitto bulgaro-greco, che poté essere evitato, Neville Chamberlain ha dichiarato:

« Credo sapere che il Governo polacco ha inviato al Governo lituano un ultimatum, precisante appunto le condizioni che esso considera indispensabili per evitare nel futuro altri incidenti e chiedendo che una risposta sia fatta nel termine di 36 ore a partire dalla mezzanotte di oggi e cioè entro il mezzogiorno di domani.

« L'Ambasciatore inglese a Varsavia ha espresso al governo polacco il voto che questa questione non sia a profitto per fare più ampie richieste. Il Governo di Sua Maestà è in contatto con i due Governi interessati. Esso non è però convinto che la procedura suggerita dal deputato Noel Baker sia sufficientemente rapida per essere applicata o sia la migliore che possa essere adottata. Il Governo di Londra sorveglia tuttavia da vicino gli sviluppi della situazione ».

Il concentramento

Tallin, venerdì sera.

Secondo talune informazioni — che se da un lato appaiono avventate, dall'altro trovano conferma nel fatto stesso che di Polonia si annuncia l'arrivo a Vilno del maresciallo Smigly Ridz con lo Stato Maggiore — le truppe motorizzate polacche sarebbero concentrate in due punti della frontiera polacco-lituana.

In caso di risposta negativa all'ultimatum polacco, le truppe penetrerebbero in territorio lituano, puntando su Kaunas, che si trova a 80 chilometri dalla frontiera.

E' verosimile che in tal caso l'occupazione della capitale lituana avrà luogo domani, 19 marzo, giorno di festa nazionale del Maresciallo Pilsudski.

Da parte polacca si conterebbe sulla debole resistenza da parte dell'esercito lituano e si crede che l'esercito polacco pubblicherebbe un appello alla popolazione, intimando al Governo di dimettersi e al Presidente di nominare un altro gabinetto che consenta di stabilire relazioni diplomatiche con la Polonia. Nel caso in cui queste condizioni venissero accettate, le truppe polacche si ritirerebbero da Kaunas e dal territorio lituano.

L'ombra della disfatta sulla Spagna marxista

Barcellona martellata da un nuovo bombardamento aereo

La capitale della Catalogna sotto il terrore -- Gli anarchici accusano i capi rossi di aver tradito il popolo --

Gli edifici pubblici sono occupati dalle truppe

Hendaye, venerdì sera.

Si apprende da Madrid che il Ministro repubblicano della difesa ha diramato il comunicato ufficiale sullo stato della guerra annunciando che le truppe nazionali, nella giornata di ieri, hanno continuato nella loro avanzata.

In tale comunicato viene ammesso che i rossi abbiano dovuto evacuare « sotto la pressione di ingenti forze nemiche » le città di Caspe e di Alcaniza. In tale bollettino viene detto che i più accaniti combattimenti si sono verificati al 215.o chilometro sulla strada fra Alcaniz e Morella.

Secondo le prime constatazioni, le truppe di Franco hanno catturato e fatto prigionieri 3800 repubblicani. Abbondantissimo è il materiale bellico raccolto, tra cui si trovano 12 cannoni da 155, 160 mitragliatrici e parecchi migliaia di fucili.

Durante un combattimento aereo due apparecchi rossi « Rata » sono stati abbattuti dall'aviazione da caccia legionaria.

Il governo repubblicano, poi, a mezzo del suo Ambasciatore a Washington, si sarebbe appellato al Governo degli Stati Uniti per il diritto di acquistare armi in America. L'Ambasciatore avrebbe espresso la speranza che gli altri Paesi democratici, e particolarmente la Gran Bretagna, non rifiuteranno al governo spagnolo questo privilegio.

Si annuncia che gli antichi capi del Fronte Popolare di Irun, Larrañaga e Iratcheta ieri sono stati fucilati.

Più di duemila membri della brigata internazionale sono rimasti uccisi durante il combattimento che ha portato all'occupazione di Caspe. Secondo notizie da fonte nazionale provenienti dal fronte dell'Aragona erano stati trovati nelle tasche di parecchi ufficiali degli importanti documenti sul piano della guerra di questo fronte. E' in grazia a questi preziosi documenti che è stato possibile prevenire o frustrare il piano di contrattacco pensato dai rossi.

Un gruppo di oltre un centinaio di spagnoli provenienti dalla Catalogna sono giunti a Cerbere. Essi hanno chiesto immediatamente il permesso alle autorità francesi di procedere per la Spagna nazionale.

Le autorità di confine hanno proceduto al loro disarmo e poi il gruppo ha potuto proseguire per la Spagna di Franco.

Si apprende ancora da Barcellona che una nuova incursione aerea è stata compiuta la scorsa notte alle 23,15 dall'aviazione nazionale contro le opere militari della città. Lo stato di allarme nella capitale catalana è durato oltre mezz'ora. Le bombe sono cadute sugli obbiettivi danneggiandoli gravemente.

Nella stessa Barcellona gli anarchici catalani distribuiscono manifestini contenenti violenti attacchi contro i capi rossi ai quali essi rimproverano di aver tradito il popolo. Secondo tali manifestini la rotta militare sul fronte di Aragona non è che la conseguenza della destituzione del Consiglio di Aragona anarchico-sindacalista e delle persecuzioni ordinate da Mosca dei membri delle organizzazioni anarchiche.

Nelle strade di Barcellona si vedono pattuglie di miliziani armati fino ai denti. Gli edifici pubblici sono occupati completamente dalle forze militari. Il tribunale dello spionaggio di Barcellona lavora ininterrottamente giorno e notte in seguito alla precaria situazione e agli arresti in massa. A Valencia numerosi aderenti alla giovanile rivoluzionaria sono stati incarcerati per aver organizzato o partecipato a dimostrazioni contro i dirigenti rossi.

Da fonte nazionale si apprende che numerosi francesi sono stati fatti prigionieri a Caspe, al momento dell'occupazione della città. La cattura di questi prigionieri avvenne mentre i posti radio francesi diffondevano con insistenza informazioni menzognere sui combattenti stranieri nelle file dei nazionali.

La frontiera lituano-polacca è da ormai quasi 20 anni, da quando cioè esiste, fonte di conflitti fra i due Stati.

LOTTO PUBBLICO

(Estrazione del 19 marzo 1938)

TORINO	81	1	12	23	22
BARI	31	11	52	9	42
FIRENZE	37	89	21	70	23
MILANO	4	44	11	65	59
NAPOLI	62	41	25	69	26
PALERMO	62	11	74	31	49
ROMA	4	2	18	83	77
VENEZIA	21	35	43	73	6

La novella di "Stampa Sera,,

Facciamo venir gente!...

Molti parlano d'un quietismo sonnolento nell'anteguerra, ma gli anziani di Roccaguelfa, no: e rivendicano alla cittadina l'onore d'una spiccata combattività fin dal 1906, grazie alla lotta che il prof. Felizzoli, il più quotato storico d'allora, condusse contro il sindaco Mascoletti. La causa d'esse devesi ricercare in un'opposta interpretazione del «progresso» giacchè il Professore sosteneva che le antiche case potevano benissimo alloggiare uno spirito moderno mentre il sindaco voleva case nuove per le anime nuove.

Ma, non fosse che per un giorno, la Pace qualvolta si fa vedere: e ciò a Roccaguelfa avvenne quando i due rivali, pure per vie opposte, si trovarono dinanzi allo stesso scopo, quando cioè Mascoletti volle rcalizzare il suo programma elettorale riassunto nella promessa: *«Facciamo venir gente in città»* e perciò inserì fra le iniziative, quella giornata rievocativa della sosta di Corradino di Svevia nel 1267 a Roccaguelfa, con tutti i colori e le usanze del tempo, che era il desiderio più nobile del dotto rivale. Non facili e non quiete furono le tappe della riconciliazione perchè nessuno dei due voleva stare alla pari; ma poi in vista dell'onore cittadino e della visita, che in tale occasione la Commissione della Società folcloristica: *«Colori di casa»* avrebbe fatto a Roccaguelfa anche per decidere sull'opportunità di inviare alcune sue manifestazioni alla Festa dei Costumi a Montecarlo, si giunse ad un accordo. Il piano generale della rievocazione sarebbe stato elaborato da Felizzoli, il finanziamento e la scelta del personale esecutivo dal sindaco: e gli onori di casa, dalla stazione alla Tribuna, sarebbero stati fatti dal professore, alla Tribuna e altrove da Mascoletti. Al richiamo del cartellone col titolo *«Corradino è di nuovo qui»* e degli articoli reclamistici, mezza provincia piombò a Roccaguelfa e fece alla alla grande rievocazione.

Quando la Commissione arrivò alla stazione, Felizzoli le snocciolò un discorso d'occasione che obbligò le autorità a stare mezz'ora col cilindro in mano sotto il sole e terminò scusandosi se gli eminenti colleghi eran stati costretti a viaggiare sull'anacronistico diretto delle 2,45 e non sulle chiuse indrappellate, su cui nell'autunno del 1267 i decurioni erano venuti dinanzi all'imperatore. Ma che poteva fare un povero studioso quando le locali autorità, per i lavori del Comune, non avevano più un mulo disponibile per la Storia? Dopo ciò, con svelterza che molti sospettero dovuta alla scarpa del sindaco, Felizzoli salì nella carrozza-staffetta e guidò gli ospiti alla tribuna d'onore eretta fra la drogheria Garrino e le vetrine de *L'Igiene intima*, proprio dove era sorto il podio imperiale per il tragico Svevo. Quindi il sindaco prese posto vicino alla Commissione e il professore scese a dirigere la rievocazione, Risorsero proprio i tempi e la sorti di Tagliacozzo...

Per quella visita di Corradino di Svevia le questioni eran state gravissime giacchè la Marchesa Asigli, cognata del Sindaco, aveva fatto molte riserve. Per averlo più volta sentito dire da suo nipote, nella fretta e nella bramosia della riconquista meridionale lo Svevo, nella calata, a Roccaguelfa non si sarebbe fermato. Il Professore, molto agrodolcemente aveva riso dell'avo come d'un laido partigiano angioino e con una frettolosa suntesi «ci sarà passato al ritorno» aveva tagliato le corna alla Marchesa. Il sindaco, per non perdere i voti dell'aristocrazia e della parentela, era corso ai ripari e così Ludovico Stranelli di Cassano, nipote della Marchesa, aveva indossato i paludamenti imperiali e adesso pompeggiava sul podio come se non avesse fatto altro che passar riviste. Peccato però che coi panni di Corradino egli, già noto in città per le sue scappate scandalose, avesse anche ripreso gli stimoli feudali! Infatti, pensando agli antichi tributi, mentre si recava al suo posto d'onore, Ludovico aveva preso il ganascino alla figlia dell'assessore socialista Britzi, ricevendone in risposta un «sarogna d'un-re!» che aveva fatto restare di sasso tutte le autorità, mentre il genitore proletario, col pugno teso contro il sindaco, urlava: «Corruttore di costumi!». Grazie a Dio, l'attenzione di tutti fu presto richiamata dalle squadre delle civiche milizie di Alonzo di Campoviersano e di Rinaldo degli Olivi, che sfilavano in solenne parata...

Passato che a un certo punto il corteo di colpo ritornò ai sistemi medievali, nonostante i 15 giorni di esercitazioni, che l'excaporale dei Bersaglieri Ranzoni, usciere al municipio, aveva imposto ai suoi componenti nel giardino della stazione. Infatti, infischiandosi degli ordini, proprio davanti alla tribuna il nucleo gollardico dimenticò d'essere un reparto d'alabardieri e si slanciò verso le studentesse allineate in piazza, saccheggiandone i cestini di fiori e i fiori di virtù. Fu allora che dalla tribuna fuggirono atterriti tutti i consiglieri conservatori per stendere un rapporto alla Prefettura contro l'amministrazione di Roccaguelfa, che, in omaggio alla massoneria, si serviva delle feste pubbliche per oltraggiare i più nobili sentimenti della gente a modo. D'altra parte l'excaporale, che nel 1267 era il capitano Ferrante di Pianpalido, subì il panico del fuggi-fuggi gollardico: e lo continuò per conto suo fino alla casetta del dazio quando, per aver a sua volta dimostrato intrepidezza verso una dama di poco onore e di molta compagnia, fu inseguito a lungo dalle «cope popolari di due prodi incogniti. Nè a salvare l'onore di Roccaguelfa valse l'apparizione di Bona di Valsassino, al secolo Donna Alida Malpettini che il sindaco aveva scelto per controbilanciare le cariche date alla nobiltà e alla parentela. Ella aveva letto nella cronaca del Morgerigi, il capitolo, in cui è descritto *«lo barlasco modo con cui fu fatto capo il sire di Valsassino»*: e perciò, passando davanti alle squadre ginnastiche, alla, storicamente fedele, aveva scelto una abbriciata dell'epoca. Ma la ragazzaglia non mimetizzata a sufficienza, aveva paurosamente duto l'abbaiata a quel feticcio di lardo di 102 kg., pel cui trasporto in portantina s'eran dovuti segare quattro alberi e mobilitare otto famiglie. La colossale castellana in furia era scesa dalla portantina e si era abbandonata dopo aver urlato che i fischi spettavano al Professore, che le aveva tagliato le parti più belle... — «Volesse Iddio» aveva sospirato concordemente la giuria...

A tavola poi non ci fu verso di sprizzare un po' d'allegria perchè i piatti tradizionali non furono capiti. Il *Tortello* (cucina del sec. XIII = un'ostia di farina spalmata d'olio con un candito nel tondo) anticipò ai commensali le emozioni del *correntone*: e *la tutta verde* (insalata dei prati) dimostrò chiaramente, e a scorno dell'assessore della nettezza urbana, dove il bestiame s'accomodasse senza preoccuparsi dei regolamenti e dei civici: e tutto grazie al sindaco che, a detrimento della Lana, aveva ordinato il pranzo al *Bue Nero*, da cui soleva ricevere le trote in omaggio, come stampò poi il Professore sul giornale. Il *Correntone* del pomeriggio fu un altro rovescio. Le ballerine erano signorine della migliore società, che, per liberarsi un giorno dalle tetraggini protocollari della provincia, avevano deciso di fare le villane sul serio. E quando le persone per bene ci si mettono, figli miei! Così — in costumi rigorosamente del tempo, a cura della *Casa della Bambola* — esse diedero e ricevettero a 2 per 4 tali e tante sculacciate che sei fanciulle andarono in coccì e tre famiglie pensarono di cambiare residenza. Da allora, grazie ai riflessi delle facce degli antenati, tutte le sere alle 17, a Roccaguelfa le nubi son rosse...

Lo spettacolo pirotecnico della sera poi fu l'ultima fase di Taglincozzo. Una girandola si staccò dal palo e andò a fruttare nel giardino zoologico, abbaiando due scimmie, sei scoiattoli e un puma: una bomba detonante scoppiò in ritardo buschecando i timpani ad alcuni pompieri, a cui il sindaco aveva assegnato tale servizio per puro spirito di contraddizione al professore, che propendeva per gli artigieri: e un bengala dai merli della Rocca filò nella stanza, dove il Presidente della Commissione stilava il rapporto negativo sul folclore guelfo.

Le conseguenze furono grandi. Querele, cazzotti, offese e giuramenti d'almeno ventimila persone di cancellare Roccaguelfa dagli itinerari turistici. Felizzoli e Mascoletti tornarono in lite con maligna recrudescenza, il primo piangendo sulla sorte che tocca agli idealisti fra i prepotenti, il secondo bestemmiando contro i deficienti non riconvertiti. E del secondo passaggio dello Svevo a Roccaguelfa rimase soltanto una lettera della Società *Colori di Casa*, che, pure constatando l'impegno dei bravi cittadini a far mostra di tutti i colori locali, consigliava d'accontentarsi d'un'annuale fiera di bestiame, «come quella che per natura dei soggetti, meglio d'ogni altra, rende comprensibile il passato al presente grazie alle stesse corna e agli stessi rugli...».

Leo Terrero

Inchiesta sulla cinematografia inglese

Essere o non essere?

Hollywood corrompe la lingua e le ragazze d'Inghilterra - Com'è nato il protezionismo - Registi stranieri e polemica sul genio inglese - Quello che dicono i critici e quello che rispondono gli uomini pratici

I.

LONDRA, marzo.

Gli inglesi sono decisi ad avere un film nazionale degno di questo nome, a battere la concorrenza americana.

Non si parla di concorrenza di altri Paesi, perchè in Inghilterra il doppiaggio è sconosciuto: i film francesi, tedeschi e italiani (al

I registi Alexander Korda (di profilo) e Lajos Biro, durante la lavorazione del film «L'uomo che fa fare miracoli»

quest'ultimi è nato qui soltanto Lo squadrone bianco) non sono perciò giudicati rivali temibili. Vengono proiettati in teatri che si sono specializzati per i film dell'estero, con didascalie in inglese, e attraggono un pubblico che va in cerca di un gusto più raffinato, o, se si vuole, di qualcosa di nuovo. Ma non costituiscono un pericolo, perchè si tratta di un pubblico relativamente poco numeroso. Quando un regista straniero vuol farsi un nome tra gli inglesi, deve prendere altra strada, andare a Hollywood a venire a Londra a lavorare. Così fece René Clair per il suo Ghost goes West, il film — ricordate? — del castello scozzese col fantasma.

Contro l'America

Ma se Italia, Francia e Germania non sono, almeno per ora, dei concorrenti, l'America è la rivale per eccellenza.

E' chiaro. Il film americano parla la stessa lingua. La parola in modo assai convincente, anzi, da diffondere tra gli inglesi il fraseario d'oltre Atlantico. Se oggi la magistratura deve rimproverare perfin ai poliziemi di esclamare «O. K.» invece dell'ortodosso «All right!», il merito, o la colpa, è del film americano. Se gli inglesi cominciano a usare nelle conversazione quotidiana termini che fanno orrore ai puristi, lo si deve al film americano. Se parole di origine latina ricevute in Inghilterra nei secoli andati per tramite della Francia vengono spodestate un po' alla volta dalle equivalenti di origine germanica, lo si deve al film americano. E il fenomeno è già tanto diffuso che sollevo polemiche. Gli uni sostengono che la lingua del Paese, a causa di questo cavallo di Troia hollywoodiano, diventa pidgin; gli altri vedono invece nella metamorfosi un salutare svelimento, un ritorno alle origini, dimenticate dagli inglesi, ricordate dagli americani.

Il film di Hollywood popolarizza in Inghilterra abitudini che prima erano sconosciute: è ben raro che uno di questi sia l'uso, copiato dagli snob anche in altri paesi, di imbandire la mensa senza tovaglia. Nella Nuova Zelanda, dice un rapporto (si redigono rapporti ufficiali, infatti, a questo proposito), il film americano ha diffuso certi costumi che ora gravitano sulla bilancia commerciale, perchè merci nuove debbono essere importate.

Ma, per ogni inglese purosangue, vi è qualcuno di peggio. Il clima morale del film d'oltre Atlantico non è giudicato al livello dello spettatore britannico. Ci sono quali pericoli! E' vero che Scotland Yard garantisce che tutte le migliaia di chilometri di pellicola che si vedranno in Inghilterra a gangster come Capone, Dillinger o Hauptmann. Ma certa leggerezza di costumi che trova riflesso nei film americani, certe audità hollywoodiane tanto più inquietanti quanto più parlate, non corrompranno i bravi boys e le brave girls della patria puritana? Sebbene si possa dire con sicurezza che una Mae West incanta al primo apparire e un impresario di Londra, e non farebbe mai in Inghilterra fortuna — neanche su gli inglesi, come capitò agli americani, un giorno sentissero l'improvviso bisogno di reagire all'idealizzazione della femminilità ossea — questa donna, che dei suoi film, prevalentemente un'industria, mentre i critici domandano che diventi, un poco, anche un'arte.

Dice il critico:

— Non parlo a vanvera. Ho le prove. Il pubblico intellettuale inglese applaudì in tempi andati il film sovietico, che aveva scene all'aperto e costituiva una reazione allo stile salottiero dei film di casa nostra. Lo stesso pubblico applaudì in seguito il film tedesco, che conteneva forti personalità drammatiche, le quali oscuravano i nostri poveri attori compassati; e applaudisce oggi il film francese, che proietta umanità e non convenzionalismi. Anche la maggioranza del pubblico inglese (intellettuale o no) comincia a vedere i film stranieri, se comprendono la lingua. Non sapendo il russo, il tedesco e il francese, questa maggioranza si rifugia nel film americano. Che cosa manca al film nazionale? Forse un impondorabile, ma bisogna trovarlo.

Arte o industria?

Un altro (avete smesso, i critici sono sempre almeno due?) aggiunge:

— Il regista inglese non riesce a capire il suo popolo. Il film deve presentare il pubblico a se stesso, rivelare l'anima dell'uomo e della donna inglesi. Finora non vi è riuscito, ha presentato dei fantocci. Ed avviene perchè in Inghilterra, per un vizio del sistema educativo, nessuno vede al di là della propria classe sociale. Il regista non comprende il plebeo o l'aristocratico, che sono i due soli tipi interessanti della nostra società. Comprende forse la piccola borghesia, ma la piccola borghesia inglese non è filmabile, perchè è una classe priva di passioni.

Il filosofo combina questa osservazioni e spiega tutto:

— La Russia — egli dice — ha prodotto dei film interessanti perchè visse una tragica rivoluzione; la Germania perchè sofferse una terribile sconfitta; e la Francia, oggi, è in auge perchè sconvolta da una crisi sociale o politica. Ma in Inghilterra non v'è nulla di tutto ciò. In Inghilterra, dunque, non fiorisce la cinematografia per le stesse ragioni che impediscono il fiorire delle altre arti, perchè il puritanismo morale e la placida prosperità hanno bandito le passioni.

A questo il regista che va per la maggiore così ribatte:

— Son tutte chiacchiere. Il film non è un'arte; è un'industria. Costa e rende, io debbo occuparmi delle cifre. Il pubblico crea una domanda e io debbo soddisfarla. Il pubblico, signori, vuole divertirsi.

Giorgio Sansa

(Continua)

LEGGETE E DIFFONDETE "STAMPA SERA,,

Il Bollettino dell'Esercito

Roma, venerdì sera.

Il Bollettino Militare reca:

Promozioni straordinarie per meriti eccezionali

Cristiolo, capitano fanteria complemento, è promosso maggiore.

«Valoroso combattente della grande guerra, decorato di medaglia al Valore milit., valente pubblicista e propagandista, ha disimpegnato e disimpegna importanti incarichi, dimostrando elette qualità direttive ed organizzative».

Del Vecchio, primo capitano di artiglieria riserva, è promosso maggiore.

«Volontario della grande guerra, valoroso combattente più volte decorato al Valore. Marcia su Roma, seniore della M.V.S.N., già rettore dell'Università di Roma, ha ricoperto e ricopre importanti cariche rendendo al Paese segnalati servizi».

Bucchi, tenente artiglieria ruolo speciale, è promosso capitano.

«Valoroso combattente della grande guerra, Medaglia d'oro, ciceo di guerra, ricopre importanti cariche di indole politica. Ha reso al Paese segnalati servizi».

Avanzamento straordinario per meriti eccezionali

Napoli, maggiore amministrazione in ausiliaria, è conferito l'avanzamento straordinario per meriti eccezionali.

«Richiamato a domanda dall'ausiliaria, ha spiegato nella campagna etiopica opera preziosa e fattiva per la sua competenza e per la profonda conoscenza coloniale acquisita in precedente lungo periodo trascorso in colonia».

UFFICIALI IN SERVIZIO PERMANENTE

UFFICIALI GENERALI

In servizio permanente effettivo

Generali di Divisione: Gamerra, cessa dal com. della 1 div. celere e Eugenio di Savoia» (Udine) ed è nominato Primo Aiutante di campo generale di S. A. I. il Principe Ereditario; Chiappi, cessa dalla carica di addetto all'ispett. arma fant. ed è nominato comandante la divisione di fant. «Peloritana» (Messina).

Fuori quadro

Generali di Corpo d'Armata: Appiotti, decorato della Medaglia Mauriziana al merito militare di dieci lustri. **Generali di Divisione:** Porta, decorato della Medaglia Mauriziana al merito militare di dieci lustri. — **Generali di Brigata:** Bruzzo, è collocato in ausiliaria per età. — **Generali di Brigata del CC. RR.:** De Romanis, è collocato in ausiliaria per età; Raia, assunto in forza com. C. A., Roma, ad agli effetti ammin. com. legione CC. RR. del Lazio Roma.

ARMA DEI CARABINIERI REALI

Colonnelli: Campi, è collocato fuori quadro, Danfo, cons. C. A., Milano (con sede a Verona), per incarichi speciali.

— **Tenenti colonnelli promossi colonnelli:** Mauretti, destin. a disposizione div. CC. RR. «Podgora» Roma. Precederà nel ruolo il pari grado Bourcet Michele. — **Tenenti:** i seguenti tenenti sono ammessi al 97 corso dell'Istituto superiore di guerra (v. o.): Santini, R.C.T.C. Somalia, Markert, com. Corpo di Stato Maggiore.

Ufficiali fuori organico

Primi capitani promossi maggiori: Dalla, R.C.T.C. Somalia, contin. nel richiamo in serv. Orsi, com. distretto Oristano; Ambrosi, cessa dal richiamo in servizio.

ARMA DI FANTERIA

Ruolo Comando

Tenenti colonnelli: Adinolfi, all'11 b. — **Maggiori promossi tenenti colonnelli:** Occofieri, 43 f.; Fallini, R.C.T.C. Eritrea; Raffi, id. id., scelta ordinaria; Ruer, in serv. di S. M. com. C. A. Bologna, promosso ten. col. a scelta speciale per il titolo di S. M., continua attuale destinaz. — **Maggiori:** Castagna, com. dist. Pizzo Calabro, destinato 17 f.; Cipolloni, 67 f., è assunto e compiuto l'anno di servizio nei comandi, destinato al com. del Corpo di S. M.; Manenido, 54 f., è trasferito in serv. di S. M., e destinato al comando dl. della Murge (Bari); Bocchini, al com. XX C. A. Tripoli; Pisa, al 46 f., cessa appart. al R.C.T.C. Somalia; De Magistris, al 48 f.; Vitali, all'85 f., Gorz. al R.C.T.C. Somalia. — **Primi capitani promossi maggiori:** Martinez, al 4 n., avanzamento anticipato; Bazzoni, scuola applicaz. fanteria, id. id.; Spada, R.C.T.C. Libia, id. id.; Panigada, al com. C. A. Alessandria, scelta ordin. — **Primi capitani:** Scarperia, al 3 f. — **Capitani:** Di Marino, R.C.T.C. Veltres, giud. supplì. trib. militare territ. Palermo, cessa dalla carica di giudice; Garginoli, governo dell'Eritrea, è trasferito in servizio di stato maggiore, continua attuale destinaz.; Parrot, è trasf. in serv. di S. M., e destinato al com. dl. dell'Assietta (Asti); Vita, al 228 f.; Tommasselli, al 33 f.; Paparoni, al 51 f.; Torre, al 51 f.

Ruolo mobilitazione

Tenenti colonnelli: Lamia, al 4 b., continuando a prestare servizio presso l'ufficio dell'ispettore per le zone militari di Torino; Gabardo, al Distretto Roma II.

Maggiori: Felamatti, R. Corpo truppe coloniali Libia, all'85 f., cessa di appartenere al R. corpo; Marenzi, all'82 f.; Pivesa, al Ministero guerra.

Primi capitani: Celano, è collocato in ausiliaria, per età.

Ufficiali fuori quadro

Colonnelli: Rosso, è nominato giudice effettivo presso il tribunale militare territoriale Torino.

Ufficiali fuori organico

Primi capitani promossi maggiori: Ghitaudi, comando distretto Torino; Simonetti, ministero guerra.

Primi capitani: Barducci, trasferito a tutti gli effetti comando distretto Torino.

Ufficiali in aspettativa per riduzione di quadri

Colonnelli: Larocchi, trasferito in forza comando zona militare Roma.

Tenenti colonnelli: Pomponi, è collocato in ausiliaria, per anzianità di servizio; Messina, è collocato in ausiliaria, per anzianità di servizio; Perni, è collocato in ausiliaria, per anzianità di servizio; Galliano, è collocato in ausiliaria per anzian. di serv.; Minelli, è collocato in ausiliaria, per anzianità di servizio; Bernardi, trasferito in forza comando zona militare Roma; Farinetti, trasferito nella forza in congedo del deposito territoriale di Addis Abeba, per cambio di residenza.

Maggiori: Bernardi, è collocato a riposo, per infermità, e posto in congedo assoluto.

Primi capitani: Occhipinti, è collocato a riposo, per età, ed inscritto nella riserva.

ARMA DI CAVALLERIA

Ruolo comando

Maggiori: Berti, trasferito in servizio di stato maggiore, continuando attuale destinazione; Pasquale, trasferito in servizio di stato maggiore, destinato comando corpo stato maggiore.

Primi capitani: Ballaverni, alla scuola centrale truppe celeri.

Capitani: Brescia, al «Savoia»; Panero, al «Firenze».

UFFICIALI IN ASPETTATIVA PER RIDUZIONE DI QUADRI

Tenenti colonnelli: Gildo, è collocato a riposo, per età.

ARMA DI ARTIGLIERIA

Ruolo Comando

Colonnelli: Maraffa, è collocato in ausiliaria, a domanda; De Agazio, al R.C.T.C. Eritrea. — **Tenenti colonnelli:** Pellotti, al R.C.T.C. Eritrea. — **Maggiori:** Di Ianni, è trasf. in servizio di S. M., destin. comando C. A. Trieste; Mazza, al comando C. A. Torino per incarichi speciali; Della Regione, al Centro chimico militare; Bedogni, alla Scuola allievi ufficiali complt. Bra. — **Primi capitani:** Vallese, è trasf. in servizio di S. M., destin. comando divisione f. «Peloritana» (Messina). — **Capitani:** Mangarelli, comando Corpo Armata Roma, è trasferito in servizio di S. M. continuando attuale destinazione; Dedotti, alla Scuola applicazione fanteria e cavalleria; Capossi, alla Scuola tiro artiglieria; Lisci, al 53 f.

Ruolo Mobilitazione

Primi capitani: Buzzellato, al 9 p. ca; Buccellato, al R.C.T.C. Somalia.

UFFICIALI IN ASPETTATIVA PER RIDUZIONE DI QUADRI

Tenenti colonnelli: Approsio, è collocato in ausiliaria, per anzianità di servizio.

ARMA DEL GENIO

Ruolo comando

Primi capitani: Panerai, al Ministero Guerra.

Ruolo mobilitazione

Primi capitani: Corinaldi, al comando genio Milano.

CORPO SANITARIO MILITARE

Ufficiali medici

Maggiori: Musio, alla Direzione sanità militare XX C. A. (Tripoli) — **Capitani:** Lio, al 7 b.

GIOCHI E PASSATEMPI

LE GRANDI OPERE DEL REGIME

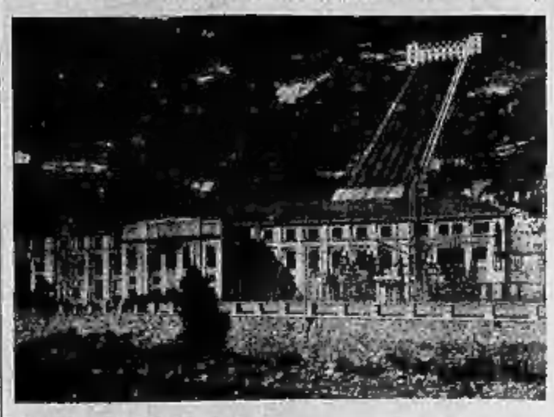

1	2	3	4	5	6	7	8	9	10
11	12	13	14	15	16	17	18	19	20
21	22	23	24	25	26	27	28	29	30
31	32	33	34	35	36	37	38	39	40

Nelle parole proposte, a ciascun numero corrisponde una lettera, da inserirsi, nella casella distinta col medesimo numero, si leggerà, di seguito, la denominazione dell'opera qui illustrata:

A) 19. 37. 6. 38 - Gioco preferito dai gladiatori.
B) 6. 14. 1. 31. 40. - Distintivo gerarchico.
C) 10. 4. 20. 36. 30. 38. 21. - Ladrone di mare.
D) 33. 23. 17. 3. 25. 27. 33. - Nave consacrata al ricordo di Marconi.
E) 24. 24. 15. - Pronome e valle alpina della provincia di Sondrio.
F) 15. 9. 16. 2. - Il suo bersaglio era una mela.
G) 39. 11. 12. 29. 7. - Stracci.
H) 28. 22. 33. 5. 28. - Macchine per tessere.

Soluzioni dei giochi pubblicati ieri

Salto di cavallo:

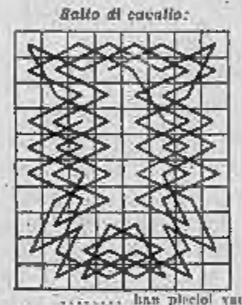

Quadrato magico:

F	R	O	S	O	N	E
R	■	R	■	D	■	N
O	R	I	N	O	C	O
S	■	N	■	R	■	L
O	D	O	R	A	T	O
N	■	C	■	T	■	G
E	N	O	L	O	G	O

..... has placed upon
Le genme le, dove n'abbonda il mare.
Sou tesori fra cui, perchè son rare,

Frin

GRASSOTTI VERMUT FINI SPECIALI Rivarolo Canavese Telefono 015

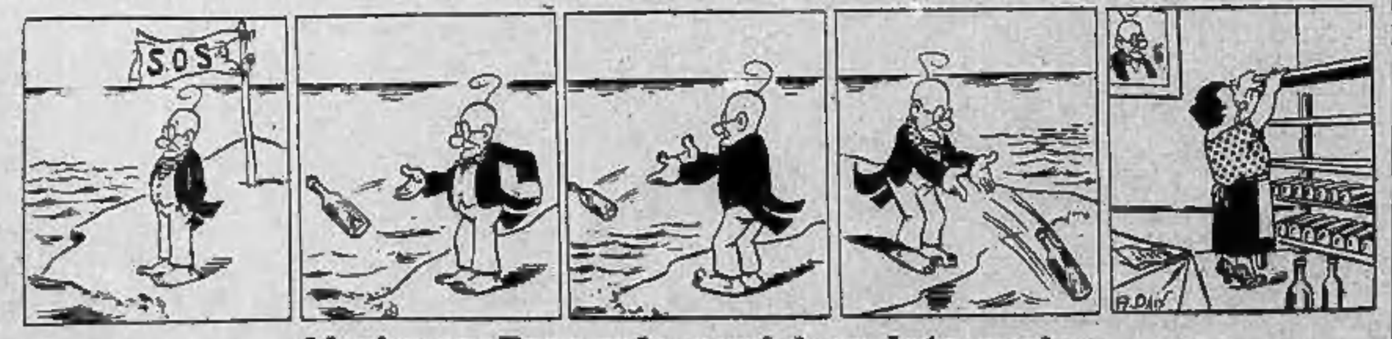

Al signor Pasquale oggi è andata così...

ULTIME NOTIZIE

LA RELAZIONE di Piero Gazzotti al DUCE
sulle realizzazioni del Fascismo torinese

(Continua dalla 1.a pagina)

«*Mario Gioda*» a Cere — Colonia permanente, che ospita annualmente 300 bambini; «*4 Gennaio*» a Torino — Colonia permanente che ospita annualmente n. 3500 bambini; «*Margherita Boggio Ramella*» a Pecetto Torinese, Colonia estiva, che ospita annualmente n. 100 bambini; «*IX Maggio*» a Bardonecchia — Colonia permanente di prossima inaugurazione, che può ospitare annualmente n. 2400 bambini e n. 1000 Giovani Fasciste; «*XXVIII Ottobre*» a Marina di Massa — Colonia permanente di prossima inaugurazione, che può ospitare annualmente n. 3200 bambini e 1000 Giovani Fasciste; «*Ricreatorio Matilde Bocca*» a Torino — Nido di infanzia di prossima inaugurazione. Questa opere importano una spesa complessiva di L. 20 milioni 470.816,65 già stanziate e sistemate nei bilanci.

Dall'Anno XII ad oggi sono stati costruiti i seguenti Gruppi Rionali: «Amos Maramotti», «Gustavo Doglia», «Filippo Corridoni» con una spesa totale di L. 2.768.112,10 ed altre 800.000 lire sono state spese per l'attrezzatura dei rimanenti sette Gruppi Rionali le cui sedi sono in corso di costruzione. Si è acquistato un fabbricato che è stato adibito a sede degli Uffici del Gruppo Universitario Fascista e su un terreno adiacente si è costruita la Casa dello Studente con una mensa capace di 1000 posti e con 105 camere da letto con un costo di L. 4.037.014,10.

Sono in corso di costruzione le sedi di sette Gruppi Rionali per le quali risultano accantonate lire 350.743,45.

In provincia vennero costruite 8 Case Littorie con una spesa totale di L. 1.937.855,50 e sono in corso di costruzione altre 17 Case Littorie per le quali è già a disposizione l'importo di L. 1.926.343,22.

A quest'opera costruttiva in senso materiale mi piace aggiungere idealmente quella svolta in senso spirituale tra la massa giovanile ormai vibrante totalmente attorno ai gagliardetti del Littorio; le nostre Case sono state costruite per queste nostre generazioni di militi dell'Idea che con saldi muscoli e cuore gioioso raccoglieranno la nostra eredità.

DUCE!

Dalla sintetica esposizione delle cifre Voi trarrete i segni della passione, dello slancio e della fede con cui le Camicie Nere, il popolo tutto di Torino hanno avanzato.

Passione, slancio, fede di cui io so solo raccogliere l'eco nel profondo del cuore, ma che mi è impossibile esprimere a Voi nella sua espressione più vasta.

Passione, slancio, fede di cui è permeata ogni nostra opera, e che danno alle ferree Legioni dei giovani e degli anziani la certezza di tutte le vittorie, mentre i Vostri disegni di Condottiero invincibile.

Passione, slancio, fede che hanno fatto chiedere a innumerevoli Camicie Nere torinesi, come premio ambito, l'onore di battersi sul fronte anti-comunista di Spagna, per il trionfo dell'Idea Fascista.

Noi siamo certi, DUCE, d'aver fatto tutto quanto le nostre forze ci hanno permesso per obbedire ai Vostri comandamenti; le nostre deficienze ci verranno certo perdonate perchè nell'affinarsi quotidiano della nostra azione noi cerchiamo di migliorarci ogni giorno di più nel clima di concordia in cui Torino Fascista lavora e che vogliamo difendere come il bene più prezioso che ci permette di servirVi senza pause e senza sosta.

Da questo nostro Amore e da questa fedeltà accogliete — o DUCE — a ricordo della nostra devozione la piccola lampada votiva che, come quella fervida a Predappio sulla Tomba dei Vostri Genitori da oltre 3000 autoradunati torinesi, è il dono riconoscente di un popolo di credenti e di soldati.

DUCE!

è in tutti i nostri cuori, immensa e vivida, la fiamma purissima della dedizione indefettibile a Voi, Annunciatore della nuova Era del Littorio, sbocciata dall'eterna verità di Roma, per la salvezza del mondo civile.

Nella solennità di questo momento, le Camicie Nere torinesi innalzano, con vermante palpito d'amore, l'invocazione che sale dalle loro anime devote e che non ha mai mutato, se non per aumentarsi, in ogni vicenda.

L'invocazione ardente di tutto il popolo di Torino, che è ora spiritualmente qui con noi, al Vostro cospetto, e Vi grida:

«*DUCE, se Torino fascistissima lo merita, vieni ancora a dire al cospetto solenne delle grandi Alpi la parola di verità e di monito agli amici ed ai nemici di ogni contrasto!*».

Raccogliendo questa invocazione che tutta giunge al Vostro cuore, io ardisco chiederVi per le gerarchie del Fascismo torinese l'alto privilegio di poter annunciare al popolo in Vostra visita ardentemente invocata.

I Militi sciatori vincitori della Coppa Mussolini a colazione dal Duce

Roma, venerdì sera.

Il Duce ha ricevuto, presentata dal Capo di Stato Maggiore della Milizia, la squadra di Camicie Nere appartenente alla 111.a Zona (Milano) vincitrice della «Coppa Mussolini» nel nono Campionato Nazionale sciistico di fondo e tiro per squadre organiche fucilieri. Erano presenti altresì il luogotenente generale Tarabini, il luogotenente generale Preti, comandanti la 111.a Zona Camicie Nere, ed il console Volante, comandante la Legione di Bronzia.

Il Duce, nel consegnare il trofeo faramente conquistato, ha rivolto alla Camicie Nere parole di vivo compiacimento. Ha inoltre offerto alla Camicie Nere della squadra vincitrice, in loro onore, una colazione, a cui ha presieduto il Capo di Stato Maggiore insieme ai comandanti della 111.a Zona Camicie Nere e della 15.a Legione M.V.S.N.

Le trame guerraiole
degli estremisti francesi con gli oppositori britannici

Parigi, venerdì sera.

Il Gabinetto Blum ha ottenuto all'incirca la stessa maggioranza di cui usufruirono i precedenti Ministeri del Fronte popolare: 369 voti contro 193. Questo voto nulla toglie e nulla aggiunge alla intrinseca e insopprimibile estrema debolezza del Governo.

Al Parlamento — che più di ogni altro Parlamento ha già visto di tutti i colori — il signor Blum ha potuto dare ieri uno spettacolo nuovo: quello cioè di un Presidente del Consiglio che offre di dare, seduta stante, le proprie dimissioni in cambio di un voto di fiducia a cui si fossero associati i gruppi della minoranza. Tale voto implicava però l'accettazione della formula della Unione nazionale sotto la direzione dello stesso Blum e con la partecipazione dei comunisti. L'opposizione non si è lasciata prendere nella manovra.

L'on. Flandin, parlando a nome dell'opposizione, ha incontestabilmente bene servito gli interessi della Francia e dell'Europa, esigendo invece l'unione su un programma prestabilito e precisamente che escludeva, tra gli altri guai, l'abbandono della politica di «non intervento» in Spagna e l'abbandono degli attacchi ogni giorno ripetuti contro gli Stati vicini: Italia e Germania.

Lavoro per i rossi

Siamo in grado di informarvi che l'Ambasciatore spagnolo a Parigi si è abboccato nei giorni scorsi con il signor Jouhaux per discutere in quali condizioni il personale della marina di guerra potrebbe consentire a derogare dalla settimana delle 40 ore per accrescere la produzione. Tra il diplomatico della Spagna rossa e il segretario confederale è intervenuto un accordo, nel senso che le organizzazioni operaie richiederanno tra l'altro al Governo di destinare alla stessa Spagna una parte della produzione ottenuta. Non abbiamo bisogno di insistere per dare tutta l'evidenza necessaria all'ingerenza di un diplomatico straniero nell'azione sociale e politica delle masse operaie francesi.

A proposito di agitazioni di piazza che sono e saranno inscenate per provocare la guerra, vi segnaliamo quella che ha avuto luogo ieri sera al Trocadero da parte dei — oh! ironia! — «Raggruppamento universale per la pace» il quale ha indetto un comizio in cui, oltre i soliti Cachin, Jouhaux, Grumbach, hanno preso la parola anche i radicali, come l'ex-ministro Elbel. Il grido che vi ha predominato è stato: «Apriti le frontiere della Spagna!».

I dimostranti, circa 4 mila, che si erano incolonnati per dirigersi verso la piazza dell'Etoile, si sono urtati contro contingenti di polizia, provocando tafferugli violentissimi. Numerosi dimostranti rimasero gravemente feriti. Tre sergenti di polizia furono feriti da colpi di coltello.

Complotti con Londra

Negli ambienti estremisti si arbella di dare grande importanza alla venuta a Parigi — prevista per domani — di Winston Churchill, il quale, in combutta con Lloyd George e con l'emissario del signor Eden (questi eviterebbe per ora di mettersi personalmente in vista), preparerebbe d'accordo col Fronte popolare parigino un attacco contro il Gabinetto Chamberlain.

Si pretende che Churchill, rientrando a Londra da Parigi, passerebbe all'opposizione, qualora il Gabinetto Chamberlain non aderisse al punto di vista francese di intervenire in Spagna a impegnarsi per l'automatica assistenza militare alla Cecoslovacchia.

Secondo la stampa parigina più responsabile, ogni eventualità di crisi ministeriale a Londra è però da escludersi. La stampa governativa attacca violentemente anche la Polonia, l'alleata Polonia, denunciando il suo presunto *ultimatum* alla Lituania e rilevando che la protesta franco-britannica a Varsavia non ha servito a nulla.

La stampa ministeriale è d'accordo nel dire che l'abisso è più profondo che mai tra il Fronte popolare e il Fronte nazionale e che solo l'allontanamento dal potere del signor Blum potrebbe introdurre un po' più di calma e di senso di responsabilità nella situazione, la quale altrimenti è destinata ad aggravarsi pericolosamente.

LA LETTERA DI NAPOLEONE

Un'inchiesta ministeriale francese

Parigi, venerdì sera.

Alcuni giornali francesi e stranieri hanno parlato tre mesi or sono della vendita tentata ad Amiens di un interessante documento e cioè del famoso biglietto col quale, alla fine della battaglia di Sedan, il 1° settembre 1870, l'Imperatore Napoleone III annunciava al Re di Prussia di arrendersi.

Il Ministero dell'Educazione Nazionale informa i giornali di aver aperto un'inchiesta sull'autenticità di tale documento e di poter oggi affermare che esso è apocrifo, od è uno dei facsimili, dei quali si conoscono almeno cinque esemplari (e forse non sono i soli) che debbono essere stati eseguiti verso il 1875.

L'originale — specifica il comunicato del Ministero — compreso la busta che conteneva il biglietto, è sempre a Berlino, negli archivi politici della Wilhelmstrasse, e reca i timbri apposti al momento della ricezione.

Tale smentita alla presunta «scoperta» di Amiens era stata data, come i lettori ricorderanno, prima che da tutti, da Stampa Sera, in base ad inoppugnabili documenti.

TRAGEDIA DELLA PAZZIA

Madre che uccide i suoi sei figlioletti
Tre anni fa aveva già ucciso il marito

New York, venerdì matt.

Nella cittadina di Center (Texas) tale Lillie Mac Curtis, trentottenne, ha ucciso a colpi di rivoltella sei figlioletti mentre dormivano. Tre anni or sono ella uccise a rivoltellate il marito, Roberto, nella stessa circostanze. Processata era stata condannata, ma rilasciata in libertà condizionale.

Arrestata dopo l'orrendo crimine la donna ha dichiarato di aver compiuto la carneficina, perchè data la squallida miseria, non aveva i mezzi per mantenere i figli ed essi erano troppo giovani per potersi procurare i mezzi di vita. Ha aggiunto di avere preferito vederli morti anzichè affamati. Ella ha risparmiato soltanto il figlio maggiore Travis, perchè, essendo ormai quindicenne, potrà procurarsi il pane da sè.

Descrivendo la tragica scena la donna ha detto: «Essi mi hanno baciato, ma io solito andando a letto e io non avevo ancora maturato il piano: ho aspettato un'ora e, poi, a colpi di pistola, ho ucciso il secondogenito, proseguendo in ordine di età. Poi rivoltami a Travis, che mi guardava atterrito, gli ordinai di chiamare lo sceriffo. L'ho aspettato presso i cadaveri dei miei piccini».

Il Sovrano fotografato stamane in Quirinale mentre passa in rassegna le formazioni di Mutilati tedeschi recatisi a rendergli omaggio. (*Telefoto da Roma a Stampa Sera*)

Il Duce agli ex-Combattenti tedeschi
"Comunione ideale che lega i nostri due Popoli e che gli ex-Combattenti tedeschi e gli ex-Combattenti italiani hanno preparato e consacrato„
L'omaggio degli ospiti al Sovrano

Roma, venerdì sera.

La Delegazione dei Mutilati e Reduci di Guerra tedeschi ha reso stamane omaggio al Quirinale a S. M. il Re Imperatore. I reduci tedeschi, al comando di S. A. il Duca di Sassonia-Coburgo, sono giunti in torpedoni in piazza del Quirinale alle 9, tra gli applausi della folla. I reduci, dopo essersi incolonnati, sono entrati nel portone di Palazzo Reale schierandosi nel cortile d'onore.

Il Duca di Coburgo

Il Duca di Sassonia-Coburgo, unitamente ai presidenti delle Associazioni nazionali Mutilati e Combattenti, è salito al piano superiore della Reggia ed è stato introdotto alla presenza di S. M. il Re Imperatore che lo ha intrattenuto, insieme ai dirigenti delle Associazioni italiane, a cordiale colloquio. Dopo l'udienza reale, il Re Imperatore è asceso nel cortile, mentre la musica dei reduci tedeschi intonava la «Marcia Reale». Il Sovrano, accompagnato dal suo Aiutante di campo generale Asinari di Bernezzo, ha passato in rivista i reduci, i quali, poi, a loro volta, gli sono sfilati dinanzi a ritmico passo di parata.

Terminato il ricevimento al Quirinale, la delegazione dei reduci tedeschi si è diretta a piazza Venezia.

I reduci di guerra tedeschi sono stati salutati al loro arrivo dall'Inno germanico eseguito dalla Marcia Reale italiana e da «Giovinezza». Indi si sono schierati dinanzi all'altare della Patria mentre quattro carabinieri portavano la corona. Alle 10,30 è giunto l'on. Delcroix, presidente dell'Associazione Mutilati e Invalidi di guerra, e, insieme ai componenti della delegazione tedesca, è salito alla tomba del Milite Ignoto.

Uguale omaggio hanno reso all'Ara dei Caduti Fascisti in Campidoglio.

Subito dopo i reduci di guerra tedeschi si sono recati a Palazzo Venezia, riunendosi nella sala delle Battaglie.

Il Duce è entrato dalla porta di fondo della sala, seguito dal Ministro degli Esteri conte Galeazzo Ciano, dal Ministro Segretario del Partito on. Starace, dal Ministro per la Cultura Popolare on. Alfieri, e dal Sottosegretario agli Interni on. Guidi-Buffarini. Mentre la guardia suona i pugnali e grida l'«A noi!», i presenti si irrigidiscono sull'«attenti». L'on. Delcroix presenta a Mussolini il Duca di Coburgo.

Quindi, seguito dalle personalità tedesche e italiane, il Duce entra nella Sala Regia. L'«A noi!» dei Moschettieri si fonde con il «triplice» «heil» lanciato dalle formazioni germaniche, mentre i vessilli vengono levati in segno di omaggio e di saluto.

Quindi il Duca di Coburgo, volgendosi verso il Duce, pronuncia in tedesco le seguenti parole:

«Eccellenza, quale presidente dell'Associazione degli ex-combattenti tedeschi, considero mio particolare onore e piacere poterLe porgere l'espressione di gratitudine dei miei camerati per le accoglienze particolarmente cordiali ricevute in terra italiana. Posso assicurarLa che ogni partecipante porterà con sè l'indimenticabile ricordo di questo viaggio, della visita presso i nostri camerati italiani e della cordialità della popolazione, cose tutte che noi dobbiamo all'iniziativa di Vostra Eccellenza. L'amicizia fra i nostri due Paesi, che è basata sulla comune concezione statale, ha in questi giorni dato una magnifica prova della sua saldezza, ricevendo una nuova consacrazione. Noi, vecchi soldati del fronte, siamo fermamente convinti che la stretta amicizia fra l'Italia e la Germania è la migliore garanzia della pace del mondo».

La risposta del Duce

Il Duce ha così risposto in tedesco:

«Camerati, il saluto che voi mi rivolgete trova la più profonda rispondenza nel mio cuore di soldato e io sono lieto di potervi dare il benvenuto in questa Roma che testimonia in eterno la grandezza di una Civiltà fondata sull'illuminata devozione del popolo allo Stato.

«Di questa devozione gli ex-combattenti sono simbolo perenne ed esempio: chè in nessuno sono in essi si incarnano le energie e le virtù che rinnovano e innalzano le nazioni.

«L'Italia Fascista che vi accoglie e la Germania nazista che voi nobilmente rappresentate, sono sorte dei soldati della grande Guerra, quelli che nel proprio sangue conobbero il sacrificio della Patria, e reduci dalla guerra, come il vostro grande Capo, ne difesero il valore morale e preservarono nella Rivoluzione delle Camicie Nere e nella Rivoluzione delle Camicie Brune le fondamenta dello Stato.

«In questo è la prima ed essenziale comunione ideale che lega i nostri due popoli e che gli ex-combattenti tedeschi e gli ex-combattenti italiani hanno preparato e consacrato.

«Il mio saluto di Capo di Governo e di Soldato va a voi camerati e alla grandezza della Patria tedesca che in guerra e in pace voi avete due volte servita».

Calorose e ripetute acclamazioni degli ex-combattenti tedeschi hanno accolto la fine del discorso del Duce.

All'uscita dei 500 ex-combattenti tedeschi, una numerosa folla di Camicie Nere e di cittadini li ha vivamente applauditi. Poi la folla, raccoltasi sotto il balcone di Palazzo Venezia, ha entusiasticamente acclamato il Duce fra le grida altissime e ripetute di «Duce! Duce!».

Mussolini si è affacciato al balcone per rispondere con il saluto romano all'omaggio popolare: quindi si è ritirato, ma la manifestazione è continuata con sempre crescente fervore e il Duce ha dovuto presentarsi al balcone altre tre volte.

L'imponente manifestazione ha avuto termine al canto di «Giovinezza».

I Littoriali del Lavoro
Le gare a Roma dal 23 marzo al 21 aprile

Roma, venerdì sera.

Con *Foglio di disposizioni* il Segretario del Partito ha stabilito che dal 23 marzo al 21 aprile si svolgano a Roma le gare per i Littoriali del Lavoro.

Cultura recarsi: Strampelli Nazzareno — *Orticoltura:* Domenico Orsi — *Meccanica agraria:* Augusto Micheli — *Zootecnia:* Bartolo Malmone — *Piccoli proprietari:* Ettore Usai — *Commercio ortofrutticolo:* Giacomo Acerbo — *Stenografia:* Piero Grossi — *Vetrinisti:* Andrea Carafa d'Andria — *Commessi tessili:* Umberto Alberici — *Incisori:* Zenone Bonini — *Progettisti in pesso:* Michele Astrua — *Orafi:* Mario D'Havet — *Pittori letteristi:* Antonio Marsini — *Stampatori tipografi:* Edoardo Malusardi — *Dolciari:* Pietro Cataldo — *Tornitori:* Arturo Boccardo — *Muratori:* Enrico Del Debbio — *Ceramisti decoratori:* Buronzo — *Invenzioni e ritrovati autarchici:* Artemio Ferrario.

Starace illustra ai giornalisti i lavori dei campi ippici di Villa Umberto

Roma, venerdì sera.

Il Ministro Segretario del Partito ha invitato stamane i giornalisti romani a visitare il grandioso complesso ippico di Villa Umberto.

S. E. Starace ha illustrato ampiamente l'importanza e le finalità della nuova palestra di equitazione ed ha spiegato il valore degli impianti, concludendo col dire che tutto il complesso ippico di Villa Umberto è sotto la vigilanza diretta e la rigorosa disciplina della Federazione degli Sport Equestri. Il Segretario del Partito ha poi ripreso le sue consuete esercitazioni mattinali nei difficili maneggi dei tre campi.

Il discorso di Hitler al Reichstag ritrasmesso in Italia

Roma, venerdì sera.

Questa sera alle 22,30 le stazioni di Roma III, Bari II, Genova II, Milano II, Napoli I, Torino II e Firenze II, ritrasmetteranno la registrazione del discorso che il Führer Cancelliere avrà tenuto alle ore 20 al Reichstag.

Seguirà da tutte le stazioni del primo e del secondo programma, con inizio alle ore 23, la traduzione in italiano di un sunto del discorso stesso.

L'«aiuto burocratico» e le sue operazioni truffaldine

Milano, venerdì sera.

Le autorità di pubblica sicurezza sono riuscite a individuare e ad assicurare alla giustizia gli autori di una grossa truffa perpetrata ai danni dell'Istituto Fascista delle Assicurazioni Sociali. Da qualche tempo infatti l'Istituto di Previdenza dei lavoratori notava che numerosissime tessere e libretti portavano marche abilmente adulterate, quando le tessere e i libretti stessi non risultavano del tutto falsi. Dalle indagini della P. S. è balzato evidente che diverse ditte e aziende milanesi si valevano dell'opera di un ufficio cosidetto «Aiuto burocratico», che aveva sede in via Bossi 4, per mettersi in regola con le disposizioni di legge riguardanti le assicurazioni sociali. L'ufficio era diretto da tale Martino Martini di 57 anni da Napoli, che aveva quale collaboratore principale il cinquantenne Luigi Grancini. Intensificando le ricerche, è risultato che i due dell'ufficio «Aiuto burocratico», valendosi della complicità di un impiegato dell'Istituto Fascista delle Assicurazioni Sociali, tale Aldo Vita, di 38 anni, usavano vecchi libretti e altrettanto remote tessere tolte dagli archivi dal Vita, nel loro lavoro di contraffazione per conto delle ditte clienti, naturalmente utilizzando marche già annullate che venivano sottoposte ad accurato trattamento e poi bollate con timbri falsi. I tre abili adulteratori sono stati tratti in arresto e denunciati.

Alterano un permesso per colloquio in carcere e sono condannate

Alessandria, venerdì sera.

Nel novembre scorso veniva arrestato dopo una drammatica colluttazione il pericoloso pregiudicato Carlo Prati, di 33 anni, del vicino sobborgo di Valmadonna, sotto gravissima accusa. Pochi giorni prima costui con altri aveva sevizziato il facoltoso agricoltore Domenico Muscagno, di 56 anni, ed il di lui nipote Giorgio, di 14 anni, residenti in Cassine, allo scopo di farsi consegnare il denaro che quei malviventi supponevano ammontare ad oltre mezzo milione. Da quell'epoca il Prati è detenuto alle locali carceri e rigorosamente sorvegliato: il 27 gennaio scorso la di lui sorella, Santina Prati, e la figlia Alda, col concorso di tal Giovanni Poggianti, detto «Piombino», alteravano un permesso di colloquio col loro congiunto ottenuto dalla II. Procura, aggiungendo alla dicitura «breve colloquio» la parola «interno». Scopo evidente era quello di poter parlare col detenuto liberamente, senza la presenza dei secondini, e riferire forse qualche indiscrezione sul grave procedimento penale in corso. Scoperta l'alterazione, tutti e tre sono stati deferiti a giudizio per falsità materiale in autorizzazione amministrativa. La causa, pressochè nuova, ha interessato moltissimo e si è conclusa con la condanna della Prati a quattro mesi di reclusione, della figlia a due mesi e dieci giorni e con l'assoluzione del Poggianti per insufficienza di prove.

UNA PROVA DA VEDERE

Le biciclette "rivoluzionarie„ in gara a Parma

Parma, venerdì sera.

La F.C.I. ha approvato la gara delle biciclette «rivoluzionarie» che verrà disputata nella nostra città in epoca da destinarsi, per iniziativa della Unione Sportiva Parmense. Alla manifestazione saranno ammessi tutti gli inventori delle nuove biciclette che siano ritenuti idonei dal punto di vista del regolamento. Fra questi inventori non mancherà — a quanto pare — la partecipazione straniera, poichè coloro che pretendono di avere una nuova parola da dire in materia di innovazioni ciclistiche, sono parecchi. La parola dunque, alla strada ed alla realtà? Questi saranno, i fatti salienti, che taglieranno corto su tante discussioni avvenute fra i tecnici, gli inventori ed il pubblico.

Schiacciato fra due vagoni

La Spezia, venerdì sera.

La notte scorsa, alla stazione ferroviaria di Migliarina, il ferroviere Mauri Matteo di Agostino, di anni 36, mentre attendeva ad agganciare due vagoni in manovra, restava preso fra i respingenti delle due vetture, riportando lesioni gravi. Trasportato all'ospedale civile, il Mauri si trova ora in fin di vita.

Ultime di Cronaca

Colpisce a pugni e calci l'ex-padrona di casa

Si è presentata stamane all'Ospedale San Giovanni, per farsi medicare, l'operaia metallurgica Giuseppina Maggiotti fu Domenico, d'anni 30, abitante in via Palazzo di Città 11, alla quale i sanitari riscontravano una contusione al ginocchio sinistro e altra alla regione temporale, lesioni che giudicavano guaribili in una settimana.

La donna ha dichiarato al sottufficiale di P. S. di servizio al nosocomio che ieri sera, in via Palazzo di Città, all'altezza dello stabile N. 7, era stata affrontata da tale Luciano Marchesi, d'anni 28, abitante presso la «Cucina» di via Conte Verde. Il giovane, dopo brevi parole, l'aveva colpita a pugni e calci. La Maggiotti aveva, sino a due mesi fa, dato alloggio al Marchesi, licenziandolo, appunto, per il suo violento carattere. Il giovane non aveva accettato di buon grado il provvedimento, tentando più volte di vendicarsi.

Migliorate condizioni del geometra Chiavassa

Le condizioni del geometra Andrea Chiavassa, ferito dal mutilato Giovanni Arduino dopo che il disgraziato aveva sparato contro l'amante due colpi di rivoltella, e che apparivano gravissime, sono leggermente migliorate. I due proiettili, uno alla mano e l'altro in corrispondenza dell'occhio non sono però ancora stati estratti. I medici hanno speranza di potergli salvare l'occhio.

Derubata della borsetta mentre sta pregando

L'insegnante Alice Jacod, abitante in corso San Martino 8, ha denunciato al competente Commissariato che, mentre si recava in Chiesa nella chiesa di Santa Barbara, è stato derubata della borsetta di pelle di daino, che aveva momentaneamente abbandonata tra un panca e nella quale si trovavano fogli di Stato.

Incendio in una conceria

Questa mattina alle ore 7 il custode d'una conceria di via del Forzino 34 avvertì del fumo che usciva dal tetto e quindi delle fiamme che rapidamente si propagavano. Avvertiti i pompieri, un distaccamento al comando dell'ing. Angiolo era subito sul posto. L'incendio aveva avuto origine da qualche scintilla d'un camino che aveva appiccato il fuoco alla travatura del tetto. Messa in azione un'autopompa, il fuoco fu spento in circa un'ora di lavoro.

Commenti di Borsa

TORINO, 18. — Qualche accenno di sostenutezza all'inizio, poi il mercato ripiega gradatamente fino alla chiusura che avviene sui minimi della giornata. Tutti i valori perdono terreno in misura più o meno sensibile. Progredite solo le Venchi-Unica.

Domani 19, festa di S. Giuseppe, le Borse Valori del Regno rimangono chiuse.

Le quotazioni odierne delle Borse
Nella Borsa di Torino — A Milano, Genova e Trieste

Val. nom.	TITOLI	Cedola ult. pagata N.	Cedola ult. pagata Div. netto	Cedola ult. pagata Data Pagam.	Chius. preced.	Chius. odierna
100	Rend. 3½ % a.	95	1.75	1-1-38	74.55	74.55
100	Id. 5 c.	95	1.75	1-7-38	74.75	74.75
100	Fr. Rod. 3½ % a.	3	1.50	1-1-38	70.30	70.30
500	Id. 5 c.	3	1.75	1-1-38	70.50	70.50
100	Rend. 5% '35 a.	6	2.50	1-1-38	93.00	93.00
100	Id. 5 c.	6	2.50	1-1-38	93.25	93.00
100	Redim. 5% a.	—	2.50	1-1-38	94 —	100.50
100	Id. 5 c.	—	2.50	1-1-38	94 —	100.50
500	I.R.I. 4½ % c.	9	11.25	1-1-38	462 —	462 —
500	Turismo 4½ % c.	20	11.25	1-1-38	451.50	454.75
500	Id. 5% c.	5	11.25	1-10-37	450 —	450 —
500	S. Paolo 4½ %	69	7.875	1-10-37	466 —	466 —
500	Id. 4 (già 5) c.	5	9 —	1-10-37	457 —	457.25
500	Ferrov. 5% c.	—	5.75	1-1-38	300 —	300 —
500	El. Terr. 4½ c.	6	11.25	1-1-38	447 —	457 —
100	S.T.E. 1930 c.	13	9.50	15-11-37	102.75	102.65
100	Id. 1931	11	9.50	15-11-37	103.25	103.25
100	Id. 1933 VIII	8	8 —	15-9-37	99.50	97.70
100	Id. 1933 XII	6	8 —	15-12-37	97.70	99 —
100	Id. 5% 1934	4	5.50	1-1-38	96.50	96.50
500	I.R.I. (S.T.E.T.)	8	10 —	1-1-38	619 —	619 —
500	I.R.I.-Mare 5½	9	11.25	1-1-38	474 —	474 —
500	I.R.I.-Terre 6½	1	11.50	1-1-38	492 —	492 —
500	Mogl. 5% (vecchi)	4	9 —	1-10-37	418 —	418 —
500	Stipel 6%	12	13.50	1-11-37	502 —	502 —
500	Mediterranea	74	24.50	16-4-37	514 —	514 —
500	Meridionali	13	11.25	1-1-38	420 —	416 —
5	Lloyd Sabaudo	8	90 —	20-1-31	3.00	3.10
500	Navig. A. I.	5	10.40	8-4-31	318 —	318 —
100	Torino-Nord	5	9 —	1-1-31	178 —	178 —
10	Ilciga	4	0.700	1-6-37	13.925	13.75
50	Sip	10	9.10	31-3-37	71 —	70 —
500	Terni	18	13.50	30-3-37	311.50	309 —
75	F. C. E.	18	4.305	1-4-37	28.75	28 —
100	Valdarno	7	5.60	5-10-37	131 —	131 —
100	Soie	30	4.50	1-4-37	90 —	90.25

Val. nom.	TITOLI	Cedola ult. pagata N.	Cedola ult. pagata Div. netto	Cedola ult. pagata Data Pagam.	Chius. preced.	Chius. odierna
10	Ubm	31	0.65	15-6-37	11.45	11.45
250	Manif. Elettr.	22	* 7.50	1-1-34	275 —	277 —
500	Edison	3	7.50 a.	6-10-37	357 —	353.25
500	S. T. E. T.	3	11.25 a.	1-7-37	638 —	640 —
100	Marelli e C.	17	6.50	20-3-37	170.75	168 —
500	Ansaldino	31	37.50	31-3-37	380 —	395 —
100	Nobile	25	7.50	1-4-37	205 —	203.50
125	Bauchiero	18	11.25	1-4-37	251 —	251 —
50	Tudeschi	7	3.00	15-3-37	121 —	115 —
50	Amiatio	8	5.25	1-1-31	50 50	50 —
500	Ilva	20	10.50	30-3-37	351 —	355 —
500	Fiat	22	12.50	15-3-37	476 —	467.50
—	F.R.I.C.T.	—	—	—	195 —	194 —
100	Aniata rasgr.	—	—	—	745 —	746 —
100	Montecatini	61	9 —	5-4-37	102.50	100 —
850	Montecatini	12	16.50	1-4-37	406 —	402 —
100	Schiaparelli	91	0.900	15-1-37	133 —	131.50
100	Mira Lanza	15	7.50	15-3-37	107.50	105 —
500	C. I. R.	13	8.50	25-7-36	830 —	830 —
100	A. N. I. C.	1	2.50	15-4-37	104 —	104 —
500	Unica Zucch.	10	15.50 a.	5-10-37	302 —	302 —
250	Ruminaca	—	6.75	17-11-36	65.50	65 —
250	Ciderdini	39	4.50	1-7-37	111.50	111.50
500	Acqua Pelabella	91	7.50	1-7-37	208 —	208 —
50	Fiorio	—	10 —	1-12-36	50.50	50 —
25	Venchi-Unica	3	3.10	31-3-37	24.25	24.25
50	Romana Zucch.	61	5.50	23-12-36	51.50	51 —
250	Vicosa	6	1.50	1-1-31	309.25	303 3/4
25	Valli Lanza	9	1.25	5-11-37	27 —	27.25
100	Colon. Merid.	10	10.50	16-1-37	201 —	216 —
500	Lana Borgosesia	11	3	2-3-37	1410 —	1410 —
100	Châtillon	19	9	1-4-37	109 —	124 —
100	Sicli	6	5.25	1-4-37	215 —	216 —
100	Pacchetti	116	9.50	2-1-37	153 —	153.50
50	Scotti & C.	14	1.50	1-1-37	43 —	43 —
50	Ansaldo	14	1.50 a.	15-10-37	324 —	324 —
500	Ilva	31	5 —	6-4-37	170 —	170 —

CAMBI: Parigi 52,90; Londra 91,50; Svizzera 436,50; New York 22.

MILANO

Val. nom.	TITOLI	Chius. preced.	Chius. odierna
100	Rend. 3½ '65 c.	93.60	93.60
100	Id. 5 c.	93.00	92.75
100	Rend. 3½ % a.	71.70	71.50
100	Id. 5 c.	74.60	74.60
100	Redim. 3½ % c.	70.50	70.25
100	Id. 5 c.	94.10	93.80
100	D. L. M.	987 —	980 —
500	Centrale	1305 —	1310 —
1000	Assicur. Gen.	1310 —	1310 —
250	Mediterranea	550 —	550 —
500	Meridionali	830.50	815 —
500	Venete Costruz.	395 —	390 —
330.15	Rebaltino	58 —	53 —
1000	Centenz	3370 —	3370 —
100	Furier	940 —	960 —
100	Olona	197 —	197 —
100	Tosino	170 —	168 —
500	Olcese	500 —	495 —
375	Da Angeli	936 —	903 —
100	Cucirini C. C.	530 —	530 —
250	Linificio	501 —	500 —
250	Rossari	895 —	900 —
250	Rotondi	500 —	510 —
25	Tosi	61 —	62 —
100	Coton. Merid.	641.50	626 —
100	Unione Manif.	365 —	358 —
100	Gavardo	760 —	790 —
1700	Rossi	1350 —	1370 —
25	Targetti	195 —	190 —
250	Cascami	256 —	255 —
75	Bernascon.	100 —	95 50
50	Châtillon	95 —	92 —
250	Snia	900 50	900 —
100	Facchetti	312 —	310 —
50	Scotti & C.	43 —	43 —
50	Ansaldo	33 37	33

"STAMPA SERA„ - SPORT

Chi vincerà la Milano-Sanremo?

Scegliete in questo quintetto: Martano, Bartali, Favalli, Bini, Olmo - Ma è tutt'altro da escludere che sia... un sesto

Chi vincerà la Milano-Sanremo? Ecco, non certo, la domanda che vi fate in questa vigilia e alla quale non sono meno certo, vorrete che risponda io, supponendo anche chi vive da tanti anni in mezzo alle corse ciclistiche e conosca, si può dire, quasi tutti i corridori, abbia in mano elementi sicuri per dare una risposta precisa e attendibile. Ed è appunto, invece, questa mia anzianità e questa mia conoscenza che mi fa stare ben in guardia dal tentare d'imbroccare con un nome il vincitore della «Sanremo». E' stato sempre difficile costruire un pronostico per questa gara, più che per qualsiasi altra, anche ai tempi in cui Girardengo e Binda e Guerra superavano di mezza statura gli altri. Ma oggi è addirittura impossibile, perchè l'incertezza, che primo riguardava solo la classe e la forma degli uomini, ora si è allargata allo sviluppo di gara. Prima della guerra il Turchino e Cason Berta si potevano considerare i due capisaldi sui quali la corsa si decideva; poi seguì l'epoca in cui prevalevano gli arrivi in gruppo; e allora si aveva — in linea generale, si intende — elementi per preparare per uno svolgimento di gara anzichè per l'altro e, quindi, preferire questi o quegli uomini.

Giuseppe Martano

Le cose sono cambiate

Ma, da un paio d'anni a questa parte, le cose sono di molto cambiate, in meglio per lo sport, ma in peggio per i pronosticatori. Si comincia a non poter stabilire neppure di scheletro o la fisionomia di quella che sarà la corsa. Non c'è più, grazie a Dio!, l'asso dominatore che oscura ogni altro nome, protetto da una squadra di gregari devozionalmi, unico predestinato vincitore dalla cui Casa che sulla sua popolarità accentrava tutti gli sforzi ritenendola unica fonte di pubblicità. I valori sono più equilibrati, le personalità dei corridori meno soffocate, l'iniziativa più libera; ogni Marca ha per lo meno un paio d'uomini coi quali può vincere e i tanti padroni di giocare le loro carte. Fra questi uomini ce n'è di quelli che non possono vincere che di sorpresa, e che, quindi, provocano o sostengono i colpi di mano in pianura; ce n'è di quelli che hanno al loro arco solo la freccia della velocità e, perciò, cercano di tenere le ruote per arrivare a pizzicare, nelle migliori condizioni di freschezza, il loro spunto finale; ce n'è di quelli che si trovan bene specialmente in salita e, di conseguenza, qui aspettano di metter fuori le unghie; ce n'è, infine, di completi, che s'adattano a ogni condotta di gara e per i quali ogni tattica è buona pur di non essere giocati dalla sorte e di non trovarsi, per mille possibili contingenze, eliminati dalla zona e dal momento in cui la corsa si decide.

*Con queste varie attitudini, con questo maggior equilibrio, con questa più ampia libertà, con questo spirito nuovo di iniziativa e di combattività tutto è possibile, niente prevedibile. Prendiamo la storia di questi ultimi sei anni. Il 1932 fu l'anno della fuga isolata di Binda — che per non era certo il miglior corridore dell'annata — che riuscì con tanto di naso i vari «assi»; il 1933 vinse Guerra in volata su quattro avversari; il 1934 la corsa si decise tra arrampicatori su Capo Berta, dove Demuysère ebbe la meglio su Camusso; il 1935 altra soluzione sul traguardo, e questa volta a vantaggio di Olmo su Guerra; il 1936 fu l'anno della fuga isolata di Bobet — che per non era certo il miglior corridore dell'annata — che riuscì con tanto di naso i vari «assi»; il 1938

TORINO DI GIORNO

Battaglia per l'autarchia

Dalla utilizzazione delle acque al rendimento del gas

I mezzi per concorrere alla vittoria finale della campagna autarchica — che, insieme a quella demografica, dovrà dischiudere all'Italia la vera prosperità economica e la più salda potenza imperiale — sono diversi e molteplici. Non basta saper fabbricare ed utilizzare prodotti che sostituiscano quelli ancora importati dall'estero; non basta che essi corrispondano praticamente ed economicamente in tutto e per tutto a quelli già introdotti nell'uso pratico della vita civile ed industriale; ma occorre anche, e soprattutto, che l'uso di essi da parte dei consumatori sia fatto con la massima razionalità, in modo parsimonioso e corrispondente ai bisogni reali, senza abusi e senza sprechi. Ecco quindi che, come primo fattore di vittoria, si prospetta subito la battaglia contro gli sprechi.

Siamo poi certi che ognuno, e soprattutto coloro che hanno responsabilità collettive, pensi a provvedere, realmente, alla necessità di aumentare la produzione, di eliminare gli sprechi, di sfruttare le riutilizzazioni, di elevare al massimo i rendimenti?

Ecco un settore della campagna che richiama tutta la nostra attenzione. Dobbiamo dire subito, però, che anche in questo campo il giudizio ha da essere circondato da cautela, e per nulla avventato; mentre la critica deve essere obiettiva e collaboratrice, e non interessata o denigratrice.

L'autarchia delle acque ha le sue ragioni e le sue finalità nel loro razionale convogliamento; nella loro equa ripartizione e nella loro completa utilizzazione. Attorno a queste circostanze, che per essere evidenti e lampanti, sembrano facili e semplici, si svolgono invece problemi tecnici di somma complessità e di gravi difficoltà che solo gli esperti possono risolvere convenientemente.

L'autarchia dell'elettricità è un problema in gran parte derivato dal precedente, che culmina in un complesso di provvidenze che va dalla produzione alla distribuzione, e dalla distribuzione alla utilizzazione. Anche qui si tratta di grandi problemi e di elevate questioni, che non possono essere alla portata di chiunque e che non vanno trattati colla leggerezza dei superficiali. Essi coinvolgono fattori economici di massima importanza che incidono in modo rilevante sulla emancipazione economica della Nazione.

L'autarchia in carbone, e del combustibile in genere, riveste essa pure problemi complessi e delicati. E' di ieri l'udienza accordata dal Duce al prof. Silvestri, presidente della S. A. Cogne, il quale ha riferito sui problemi autarchici abbordati e già superati dal nostro organismo industriale, nonchè sulle soluzioni escogitate dai tecnici di questa importantissima Azienda, che, in mezzo alle ormai superate difficoltà di un passato preparatore, oggi rifiorisce, per volontà del Governo fascista, in tutte le sue possibilità.

La S. A. Cogne, oltre ad avere risolto felicemente problemi che sembravano per l'Italia impossibili, specie per quanto riguardava la produzione degli acciai speciali che pareva essere monopolio imbattibile di altre nazioni, sta per risolvere, completamente, anche il problema dei combustibili. Infatti, carboni che sembravano inutilizzabili diventano, per l'opera di quei tecnici che ne studiano gli adatti sistemi di combustione, degli ottimi combustibili. Ho visto riutilizzare le scorie stesse residuate da altre caldaie, e trarne da esse nuove sorgenti di calore, e ciò soltanto perchè si sono impiegate delle razionali griglie mobili e soffiate, che pare riescano a far bruciare anche la pietra.

Ma, e per il gas, che è il problema scottante di questi ultimi giorni, non possiamo noi pure dire che dipende anche dall'utente il saperne ricavare buon rendimento e ridurre al minimo il consumo e la spesa? Infatti, l'aumento di prezzo applicato recentemente — dovuto non soltanto al livellamento dell'imposta governativa e comunale — si è reso necessario, oltre che per equiparare anche questo consumo agli altri che sono già stati colpiti per la necessità superiori collettive, anche per partecipare al vantaggio assicurato dal Governo ai consumatori col bloccamento dei prezzi che ha impedito ogni illecita speculazione. Circa il rendimento, mentre da parte dell'Autorità tutoria vengono scrupolosamente intensificati i prescritti controlli, da parte degli utenti occorre un contributo di diligenza e di accortezza che si traduce non solo in un miglioramento del costo, facendo diminuire l'importo delle bollette, ma che contribuisce anche ad un minore consumo di gas, con che viene diminuito il consumo del carbone che per tale produzione deve essere importato dall'estero.

Qui mi pare di vedere il volto di qualche lettore colcarsi di un sorrisetto ironico; ma a questo qualcuno devo dire che basta che egli faccia ben ripulire i fornelli, i beccucci e le tubazioni della sua cucina a gas, proporzionando bene la quantità d'aria con quella di gas, per ricavare un immediato maggiore rendimento calorico della fiamma; infatti, egli rileverà subito che la fiamma, da gialastra e fuliginosa, diventerà subito azzurrognola ed energica.

Basta che questo qualcuno impedisca l'eccesso di fiamma attorno ai recipienti bollitori per ottenere un buon risparmio di gas; basta che il rubinetto principale del contatore sia aperto soltanto in misura proporzionale al numero dei fornelli che si accendono, perchè il contatore stesso giri meno vertiginosamente. Insomma, sono tante piccole cose a cui ognuno può ricorrere, non solo nel proprio interesse personale, ma anche per portare il suo contributo a questa battaglia dell'autarchia, che il Fascismo vuol combattere e mandare a fondo sino al raggiungimento delle vittorie finali.

D'altra parte il pubblico, oggi, deve convincersi che, in Regime fascista, di fronte al meraviglioso affermarsi dell'economia corporativa, non vi è più da dubitare che i problemi di massimo interesse generale non trovino competente e completa trattazione in quei consessi, appositamente designati dagli organi responsabili, per studiarne ed adottarne le soluzioni più opportune e convenienti.

Ing. Carlo Caminati

"Ci rivediamo al solito posto,,

Dove la gioventù giocondamente trionfa

... il più «vecchio» di tutti, il fedelissimo...

Come le mascelle aperte d'una tenaglia, i portici delimitano piazza Carlo Felice. A mezzo della mascella che, partendosi da via Roma, si spinge verso via Nizza e prospera uno dei crocchi più folti di quegli abituèmari dell'appuntamento a luogo fisso, tra i quali Bioletto ed io da un po' di tempo andiamo a cercar motivi nuovi e volti caratteristici della vita cittadina. Sen «quelli della Casa del caffè».

Partita vinta

Son gente inconfondibile tra la molta che a gruppi staziona qua e là sotto i portici torinesi: gente giovane, gaia, rumorosa, in gran parte rinnovantesi ad ogni autunno, come ad ogni autunno si rinnovano gli ospiti delle aule universitarie. Sì, perchè il crocchio della Casa del caffè son stati gli studenti a crearlo, ad ingrandirlo ed a difenderlo testardamente contro i nemici d'ogni genere: dai giornalisti ai signori severi, dalle donne biabetiche ai preposti alla circolazione, che, volta a volta, han cercato di smembrarlo ed annullarlo. I giornalisti scrivevano «sfotò» a parole di fuoco, i signori severi si indignavano, le donne biabetiche strillavano, i preposti alla circolazione intervenivano con degli energici «largo signori!» ripetuti per tutt'una sera. Ma i giovanotti non mollavano. E i giornalisti finirono per andarci anche loro a far la colonna umana là davanti, e i signori severi si persero la voce a ci rimasero in bambella, e le donne biabetiche si decisero a cambiar itinerario, e i preposti alla circolazione si convinsero che quella gaia gioventù, lì, sotto i portici di Porta Nuova, non faceva male a nessuno. Così gli studenti ebbero, alla fine, partita vinta, tanto più quando tutti constatarono che era meglio vederli all'aria aperta a ridere, che non chiusi in un caffè a giocare a scacchi.

Non son cronache di tempi lontani, queste, poichè il crocchio della Casa del caffè non vanta ancora una tradizione risalente a trappi decenni, o, addirittura, a secoli. Per questa sua gioventù costituzionale, oltre che di componenti, quindi, è fattore vitalissimo, gaio e rumoroso. La sua composizione è, pertanto, fatta di ma-

... gente giovane, gaia, rumorosa...

turia umana per lo più uniforme, all'occhio di chi lo osserva soltanto di passaggio: la bandiera della gioventù uguaglia i volti e gli atteggiamenti.

Tra "vecchi,, e reclute

In realtà il crocchio si suddivide in gruppi vari, anche se tutti concludenti per affinità di caratteri e di sistema di vita. Assai riservato è il gruppo dei «vecchi», dei fondatori, di... coloro che sostennero la lotta. Si tratta di gente già quasi rispettabile, per cui il tempo della gallardia è passato, poichè la laurea è stata seguita dall'esercizio della professione, dall'impiego e per parecchi dal matrimonio. Costoro se ne stanno fuori dei portici, sul marciapiede, forse per natural calma, forse per non essere scambiati da chi li conosce nel lavoro con degli allegri studentelli (l'amico il grido disperato di un giovane medico: «E' fatta! Mi ha visto il mio unico cliente! Non mi manderà più a chiamare...»), e forse per tenere d'occhio le macchine allineate innanzi a loro col muso contro i portici (e, perchè parecchi dei tanto deprecati «disturbatori» di qualche anno fa si son già guadagnata la macchina!).

C'è, però, un «vecchio» che non è con tanto lontano dalla mischia, ma che, anzi, ci vive sempre dentro. E' il più «vecchio» di tutti, il fedelissimo dei... posteggio, l'appassionato massimo: «Gavur». E' passato il tempo in cui è rimasto come allora, non trascorsi diciannove anni d'anzianità, ma dottore ancora non è stato proclamato, è popolare in tutta Torino ma in quanto a mezzi di locomozione continua a restare alla bicicletta. I «vecchi» l'hanno sempre caro poichè permette loro di ricordare senza fatica i giorni di quando non avevano nè clienti nè automobili ma nessun pensiero li turbava nel seguire lui, in mantello verde e cappellaccio, nelle biabocce mattacchione. I giovani lo accolgono come un ventenne, poichè dei vent'anni, nonostante abbia fatto una guerra e scivoli verso la quarantina, conserva ed avere lo spirito ed il cuore. «Gavur», al secolo Ovidio Raffaele Borgondo da Crescentino, sindacato artista di varietà, studente della Facoltà di Legge della R. Università di Torino, quando gli chiedono perchè venga sempre alla Casa del caffè, risponde: «Se non vengo io, come si fa a andare avanti?».

Tra i «vecchi» ed i giovanissimi ci son quelli di mezzo. Laureati appena, non sono ancora così seri da... finire sul marciapiede, ma tanto già un certo contegno. Per lo più sono sportivi, quelli che hanno diretto o formato le più forti schiere dello sport universitario torinese sotto i segni del GUF. E trovato il Gaudino e Rabaglino, Gambetta e Alocevich, Pinardi e Vigliano, Chabod e Buronzo, Casella e Riviero, e Carotta, e Pugliaro, e Egidi, e cento altri. Dirigenti, atleti, nuotatori, rugbisti, alpinisti, babisti a compagnia bella; adesso accanto ad ogni nome ci vanno dei titoli accademici o dei gradi militari, ma loro non ci sono ancora tanto abituati per dimenticare che son giovani e che tali vogliono continuare a restare.

... fra le macchine centrali...

Un po' a casa loro

Si salutano e si uniscono, anzi, facilmente alle reclute ad ogni autunno in arrivo. Questo vengono alla Casa del Caffè per naturale attrazione, perchè nelle città non han compiuto la scuola media o nei licei formani questo luogo è arrivato a loro unito a quelli ormai classici della studentesca nostra nelle altre sedi d'Università. Vengono e prontamente s'adeguano all'atmosfera dell'ambiente che, seguendo la trasformazione delle masse goliardiche, ha perso ogni volto scomposto per assumere l'aterno divino sorriso della giovinezza.

Ci son, poi, continuamente, i «cavalli di ritorno», quelli che per ragioni professionali, o per aver abbandonato Torino a laurea presa, ricompiono una sera o un pomeriggio, rubando mezz'ora alle occupazioni solite o al tempo destinato alle commissioni, per tornare alla Casa del caffè. Qualcuno dei loro tempi sanno di ritrovarlo, qualcuno che sorride loro e che li riabbraccì come fratelli e faccia loro fare un piccolo bagno di giocondità nell'acqua fresca dei ricordi rivissuti. Se, poi, proprio è ora sfortunata e non si incontrano amici, dei vivi non li si ritrovano sempre fra i patroni Guglielminetti, Miranda Carnoglia, fra i «barman» (di scritti di «Zena» quasi scomparente fra le macchine centrali, di «Paolo» non ne han parlato persino a Taranto!), che sapevano se il caffè lo volevi dolce o amaro per avertelo servito le mille volte, fra le cassiere, le tabaccaie che non han dimenticato il tipo di sigarette che fumavi, «Peru» che continua a vigilare le automobili, Chianale che ti trovava la camera, la «madonna» delle cravatte e il monsau dalle penne stilografiche. L'ambiente, insomma, non muta, o muta di poco, come è accaduto quando le signorine delle fotografie e delle lame

... dirigenti e atleti...

sono già un certo contegno. Per lo più sono sportivi, quelli che hanno diretto o formato le più forti schiere dello sport universitario torinese sotto i segni del GUF. E trovato il Gaudino e Rabaglino, Gambetta e Alocevich, Pinardi e Vigliano, Chabod e Buronzo, Casella e Riviero, e Carotta, e Pugliaro, e Egidi, e cento altri. Dirigenti, atleti, nuotatori, rugbisti, alpinisti, babisti a compagnia bella; adesso accanto ad ogni nome ci vanno dei titoli accademici o dei gradi militari, ma loro non ci sono ancora tanto abituati per dimenticare che son giovani e che tali vogliono continuare a restare.

Un po' a casa loro

Si salutano e si uniscono, anzi, facilmente alle reclute ad ogni autunno in arrivo. Questo vengono alla Casa del Caffè per naturale attrazione, perchè nelle città non han compiuto la scuola media o nei licei formani questo luogo è arrivato a loro unito a quelli ormai classici della studentesca nostra nelle altre sedi d'Università. Vengono e prontamente s'adeguano all'atmosfera dell'ambiente che, seguendo la trasformazione delle masse goliardiche, ha perso ogni volto scomposto per assumere l'aterno divino sorriso della giovinezza.

Ci son, poi, continuamente, i «cavalli di ritorno», quelli che per ragioni professionali, o per aver abbandonato Torino a laurea presa, ricompiono una sera o un pomeriggio, rubando mezz'ora alle occupazioni solite o al tempo destinato alle commissioni, per tornare alla Casa del caffè. Qualcuno dei loro tempi sanno di ritrovarlo, qualcuno che sorride loro e che li riabbracci come fratelli e faccia loro fare un piccolo bagno di giocondità nell'acqua fresca dei ricordi rivissuti. Se, poi, proprio è ora sfortunata e non si incontrano amici, dei vivi non li si ritrovano sempre fra i patroni Guglielminetti, Miranda Carnoglia, fra i «barman» (di scritti di «Zena» quasi scomparente fra le macchine centrali, di «Paolo» non ne han parlato persino a Taranto!), che sapevano se il caffè lo volevi dolce o amaro per avertelo servito le mille volte, fra le cassiere, le tabaccaie che non han dimenticato il tipo di sigarette che fumavi, «Peru» che continua a vigilare le automobili, Chianale che ti trovava la camera, la «madonna» delle cravatte e il monsau dalle penne stilografiche. L'ambiente, insomma, non muta, o muta di poco, come è accaduto quando le signorine delle fotografie e delle lame da rasoio han lasciato i loro chioschi per sposarsi.

La Casa del caffè è un po' la casa vera di molti di coloro che vi si ritrovano, giovani abitanti dalla loro città o dal loro paese a Torino per studiare. Ritornarvi è un po' come tornare a casa.

Testo di
Enzo Arnaldi
Disegni di
Bioletto

La festa di San Giuseppe in Duomo

Le funzioni della festa di S. Giuseppe in Duomo avranno principio alle ore 10 e mezzo; vi sarà la Messa solenne cantata con assistenza pontificale. La Cantoria del Duomo eseguirà la parte musicale. Nel pomeriggio, essendo tempo di Quaresima, non vi saranno i Vespri ma Completa; dopo l'oratore quaresimale, P. Passaglia terrà il panegirico del Santo e seguirà la benedizione eucaristica.

Pellegrini torinesi a Budapest

L'intervento del Cardinale Arcivescovo

Si sta preparando un pellegrinaggio di torinesi al Congresso eucaristico internazionale di Budapest che avrà luogo dal 22 al 29 del prossimo maggio in quella capitale. Il pellegrinaggio, organizzato dall'Opera diocesana dei pellegrinaggi, si effettuerà con due treni; al secondo scaglione di pellegrini prenderà parte S. Em. il Cardinale Arcivescovo.

Concerto benefico a Moncalieri

Organizzato dal locale Fascio di Combattimento e dalla Squadrone di Moncalieri del Reggimento Cavalieri d'Italia, il 27 corr. alle ore 21 nella Casa Littoria avrà luogo un concerto a due pianoforti eseguito dalle signorine Liliana Fubini e Lia Sisto. Il ricavato andrà a beneficio della G.I.L. e dello Squadrone di Moncalieri. I biglietti di ingresso potranno essere acquistati presso la Casa Littoria in Moncalieri.

Affittacamere in contravvenzione

Gli agenti del Commissariato di P. S. della Sezione Dora hanno elevata contravvenzione nei confronti di tale Ornela Viliani di Vittorio, abitante in via Rossini n. 14, essendo risultato che il medesimo affittava una camera ammobiliata del proprio alloggio senza la prescritta autorizzazione dell'Autorità di P. S. ed omettendo di segnalare le generalità della persona alloggiata.

Bambina travolta da un'auto

Nel pomeriggio di ieri, in via Po, l'automobile targata n. 37237-TO, condotta dal proprietario, geom. Orazio Rapelli fu Vittorio, residente a Pianezza, investiva la bambina Marisa Rosatti di Amedeo, d'anni dieci, che attraversava la strada in compagnia della propria madre.

Nell'impatto la bambina riportava abrasioni e contusioni che i sanitari dell'ospedale San Giovanni giudicavano guaribili in otto giorni.

Arresti

Gli agenti della Squadra Mobile hanno ieri tratto in arresto, perchè sorprese ad esercitare la questua, le seguenti persone: Giovanni Pietro fu Lazzaro, Giuseppe Conti fu Giovanni e Maria Tola in Canale fu Francesco, Teresa Parmigiani fu Severino è stata ieri tratta in arresto dagli stessi del Commissariato San Salvario perchè colpita da ordine di carcerazione. Paolino Paoli fu Garibaldi, pure colpito da ordine di carcerazione, è stato arrestato dagli agenti del Commissariato Mirafiori.

Giulio Zecchin fu Vittorio è stato ieri tratto in arresto, perchè colpito da ordine di cattura, dagli agenti del Commissariato di P. S. della Sezione Mocchiavello.

Il Podestà alla "Scuderia Torino,,

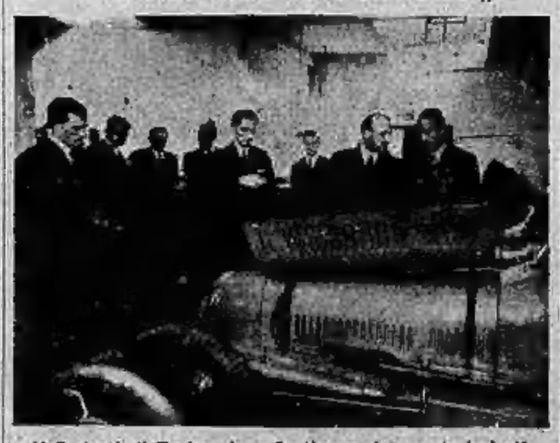

Il Podestà di Torino, ing. Bartirana si è recato ieri alla sede della «Squadra Automobilistica Torino», che difenderà i colori della nostra città nelle principali corse internazionali della stagione, soffermandosi ad esaminare, nell'officina della «Scuderia», le vetture approntate per la prossima «Mille Miglia»

Feste al Cottolengo

LA SUPERIORA GENERALE GUARITA

Nella ricorrenza della festa di S. Giuseppe, domani, al Cottolengo saranno celebrate grandi feste, poichè la Piccola Casa vuol dare una solenne dimostrazione di riconoscenza al Superiore generale di cui ricorre il giorno onomastico, Can. Giuseppe Talenti. Un'animazione gioiosa era già oggi in tutti i ricoverati, che preparano le varie espressioni dei loro affettuosi sentimenti.

Nella mattina di domani, nella chiesa vi saranno funzioni imponenti con la partecipazione dei due Vescovi, Mons. Mazzini, arcivescovo di Filadelfia e Mons. Gionali della Jugoslavia che assisteranno alla Messa cantata con musiche. Nel pomeriggio poi le varie comunità e famiglie dei ricoverati daranno al Can. Padre Giuseppe Talenti l'attestazione della loro affettuosa devozione, con manifestazioni varie di canti, di composizioni letterarie, cui parteciperanno bambini e adulti, le suore, gli assistenti e i sacerdoti, in una pittoresca comunione e varietà che ha sempre del fantastico e del commovente.

Intanto si apprende che la Superiora generale delle suore addette al Cottolengo, Madre Scolastica, è ormai guarita se pure deve stare ancora alquanto riguardata: Madre Scolastica non ha che 57 anni e la sua fibra ha resistito all'attacco del male superandolo: essa era già stata molti anni in Africa, subendone alquanto le conseguenze nella salute; ma la sua energia è tale che consente ancora una lunga attività. Nella Piccola Casa stamane si vedeva in tutti la soddisfazione per la buona notizia. Chi si reca ora al Cottolengo vede che sono in corso molti lavori: un grande nuovo edificio sta costruendosi sul lato destro ed è quasi giunto al tetto; ricostruzioni parziali sono state eseguite nell'interno: in via di trasformazione è l'antico ospedale dell'Addolorata, mentre viene occupato quello nuovo costruito verso il Balòn: è una mole di importanti lavori per nuove opere buone.

La Legione «Sabaudia», — Ufficiali Sottufficiali e Camicie Nere del 1.o Battaglione CC. NN. sono convocati per domenica 20 c. m. ore 8,30, nei locali del Dopolavoro Ferroviario (via Nocchi 23). Tenuta ordinaria e disarmati.

Si sono sposati

Matrimoni trascritti il 17 corr.:
Di Dio Elisa, elettricista, **Maria Maddalena**, operaia.
Rossetto Bruno, muratore, **Discrale Margherita**, casalinga.
Pantasuglia Giovanni, sarto, **Kanovelic Ludovica**, sarta.

Sono nati

Nascite denunciate il 17 corr.:
Scirilla Grazia, Nuti Federico, Merlo Fabrizio, Airale Giorgio, Cuzzi Guido, Garigilo Anna, Boccadoro Maria, Canese Maria, Pachani Maria, Antino Clotilde, Marilia, Evelina, Allaio Pier Franco, Bergamo Maria, Berardinelli Giancarlo, Verrecchia Pasqualina, Malmoni Angelo, Sotito Brizanda, Amico di Meane Giovanni, Piasenza Claudio, Servenati Silvana, Giri Paolo, Nigra Piera, Mennoni Gioachino, Acestino Giuseppa.

Ricordate che...

LO STATO CIVILE ha registrato:

	Nati	Morti	Matrimoni
TORINO	24	22	3
MILANO	56	40	6

IL SOLE sorge domani alle 6.36: tramonta alle 18.40. **La LUNA** sorge alle 22,54; tramonta alle 7.44.

OROSCOPO DEL 18. — Al levar del Sole la Luna formerà una opposizione con Marte ed il tramonto con Urano; queste vibrazioni muoiono rafforzando: esse ora già stata molti anni in Africa, subendone alquanto le conseguenze nella salute; ma la sua energia è tale che consente ancora una lunga attività. Nella Piccola Casa stamane si vedeva in tutti la soddisfazione per la buona notizia. Chi si reca ora al Cottolengo vede che sono in corso molti lavori: un grande nuovo edificio sta costruendosi sul lato destro ed è quasi giunto al tetto; ricostruzioni parziali sono state eseguite nell'interno: in via di trasformazione è l'antico ospedale dell'Addolorata, mentre viene occupato quello nuovo costruito verso il Balòn: è una mole di importanti lavori per nuove opere buone.

I SANTI DEL 18. — Giuseppe, Gerusalino, Quintilla.

FIERE. — Casale M.: Ventimiglia; Albenga, Carbonaro Sot.; Parma (cavalli); Tortona (Mostra vini fino al 23).

L'arresto della donna che ferì l'avversaria a colpi di roncola

«La Stampa» di ieri ha dato notizia del litigio avvenuto fra la settantaduenne Angela Pellissero vedova Piovano, abitante in strada Valpattonera 565 e Iole Angela Rocca in Bocchia, abitante al n. 383 della medesima strada. La seconda avendo sparse voci calunniose sulla prima, questa, l'altro giorno, verso le ore 14, si recava a casa sua a chiederle spiegazioni. Fu appunto durante il litigio sopravvenuto che la Bocchia feriva a colpi di roncola l'altra donna, procurandole ferite giudicate guaribili in 15 giorni. La Bocchia, che era in preda ad etilismo, è stata tratta in arresto dagli agenti del Commissariato di P. S. della Sezione Borgo Po e denunciata per lesioni a mano armata ed ubriachezza.

LA TEMPERATURA

Ore 11

MASSIMA	+ 6,4
MINIMA	+ 4,2
Pressione barometrica	749,1
Umidità	65%

Seguendo la Cronaca

Domani S. GIUSEPPE da BIANCHI orario normale
per la vendita dei bellissimi
REGALI
di cui sono ricchi tutti i suoi Reparti: articoli per *regalo* propriamente detti, articoli novità per *scritoio*, per *toeletta*, *giocattoli*, *tappeti*, *mobili* (bellissime cucine) *valigeria*, *carrozzine* per bambini, *articoli casalinghi*, ecc. ecc.
Entrate: v. XX Settembre e Viotti

LA VOLPE CHE PIANGE!
... è l'insegna della Ditta Prof. Tedros De Benedetti, via Pietro Micca 19, Torino. Essa simboleggia il dolore che affligge in tutte le parti del mondo la pregiata famiglia volpina. Questo grande dolore della volpe è in pieno contrasto con la viva sentita gioia dei signori mariti che vogliono offrirne le spoglie preziose alle loro gentilissime mogli.
Ditta Prof. Tedros De Benedetti

L'YOCHURT D. S.
non può esser venduto in negozi che ne vendono le imitazioni.
Se il vostro fornitore vende tali prodotti, egli non è un rivenditore autorizzato alla vendita del *Prodotti Dr. Der Stepanian*: egli si procura l'*yoghurt D. S.* per vie indirette.

A VOI SIGNORI UOMINI
Cercate il pezzo? Cercate la pura lana pettinata?
Da KORNHAS
v. XX Settembre 66 ang. P. Micca
M. 3,20 - L. 75-110-130-190
Grande breve svendita affrettatevi

Attenti alle tarme!
I precoci calori ne hanno già messe molte in circolazione: difendetevi acquistando da *Bianchi*:
Armadi zincati - Casse zincate
sacchi custodia e *trasparenacchi*, le difese sicure per la pelliccerìa e gli indumenti di lana.
Grandi Magazzini Bianchi
Entrate: v. XX Settembre e Viotti

UN NUOVO RUBACUORI:
il completo a giacca (tailleur) per signora che da L. 300 confeziona su misura il Sarto Gosso.
Le signore ne sono entusiaste!
Presentazione di modelli.
Via Stampatori 21, Pal. Adriatica

Domani al CORSO TOVARICH
una spigliatissima, scottosa, paradossale versione della celebre commedia di *Jacques Deval* interpretata da:
Claudette Colbert e Charles Boyer

Il trionfo di LUCCIOLA al BALBO
è un trionfo complessivo di messa in scena fastosa e di interpretazione magnifica, in cui eccelle
JEANNETTE MAC DONALD
stupendamente fiancheggiata da *Allan Jones* e *William Warren*.
Continuano le repliche.

NAZIONALE: grande successo di: «UNA DONNA SOLA» con: ANNA STEN
Il grande successo del giorno.

ALFREDO SIGNORETTI
Direttore responsabile

I manoscritti non pubblicati non si restituiscono.

Tipografia Giornale LA STAMPA

TEATRI: Spettacoli d'oggi

CARIGNANO — Riposo.
ALFIERI: C.a Riv. Ital.: ore 21,15: «Mandarino è un'altra musica»: Galdieri.
ROSSINI (C.a Marion-Duse-Violetta): Ore 21,15: «Madama de Tebe» di C. Lombardo.
TEATRO DI TORINO — 21: Concerto sinfonico-corale, diretto dal M.o A. La Rosa Parodi; solista R. Odnoposoff.
CIRCOLO DEGLI ARTISTI — Mostra personale Olani (Tutti i giorni dalle ore 16 alle 18 e dalle 21 alle 23).
IMPERIALE: 17 e 21: rivoli dom.
GAY DANZE: Lecinel, Trattoria 17 e 21

TEATRI: Spettacoli di domani

CARIGNANO — Riposo.
ALFIERI: C.a Riv. Ital. ore 16,15 e 21,15: «Mandarino è un'altra musica», Galdieri.
ROSSINI (C.a Marion-Duse-Violetta): Ore 16,15: «Madama de Tebe» di C. Lombardo - Ore 21,15: «La volpe al negro» di E. Lobar.

Oggi al MAFFEI, ore 17 e ore 22
Grande Comp. Rivista *«Imperiale»*
«Cercar che giova? se Greta non si trova?»
12 quadri comicissimi di Lupar.
Lunedì: spett. ecc. varia con *Vera Gray*, i *De Reye*, *Ball. Joris*.

SAVOIA DANZE - Lagrange 29
Oggi eccezionale debutto di Xenia Andrejewsky - danze suggestive.

Spettacoli cinematografici

VITTORIA: La principessa Tarakanova con A. Verney, P. Richard Willm.
AMBROSIO: «Uragano» con Jon Hall, Dorothy Lamour, Mary Astor.
CORSO: «Banchiere di R. Bernstein con Harry Baur e Gaby Morlay.
GNIARELLA: Contessa Alessandra con M. Dietrich; Conte Latilla, Succ.
BALBO: «La locanda» con Jeannette Mac Donald, A. Jones, W. William. Nuovi prezzi: Platea e Galleria Interi L. 3 - Domenica L. 2,50.
IDEAL: «Voglio vivere con Letizia» e grande Spettacolo di Varietà.
STATUTO: «Un giorno alle corse» con i comicissimi Fratelli Marx, Allan Jones, Maureen O'Sullivan (Matinée).
ALPI: «Caffè Metropole» Y. Yvong, oltre il progr. Esequie di D'Annunzio.
NAZIONALE: Una donna sola, A. Sten.
MAFFEI: «Truxa» e Comp. Imperiale.
MASSIMO: «Chi è più felice di me» con Tito Schipa e Caterina Boratto.
ITALIA: «Elisabetta d'Inghilterra».
TORINESE: «La vittima sommersa».
SAVOIA: «Buona terra», Musi, Balzac.
REGINA: «Mosca-Solaungai», Negri.
FORTINO: «Le tre spie» e Varietà.
SOCIALE: «Anime sul mare», G. Cooper.
IMPERIALE: «Il principe e il povero».
IMPERO: «Consiglio d'Isaac», E. Castor.
AQUA: «Dramma sull'Oceano» e Var.
RADIUM: «Lungo della foresta» (a colori).
P.NUOVA: Conte di Brichard (dalle 16).

Seguendo la Cronaca

Domani S. GIUSEPPE da BIANCHI orario normale
per la vendita dei bellissimi
REGALI
di cui sono ricchi tutti i suoi Reparti: articoli per *regalo* propriamente detti, articoli novità per *scritoio*, per *toeletta*, *giocattoli*, *tappeti*, *mobili* (bellissime cucine) *valigeria*, *carrozzine* per bambini, *articoli casalinghi*, ecc. ecc.
Entrate: v. XX Settembre e Viotti

LA VOLPE CHE PIANGE!
... è l'insegna della Ditta Prof. Tedros De Benedetti, via Pietro Micca 19, Torino. Essa simboleggia il dolore che affligge in tutte le parti del mondo la pregiata famiglia volpina. Questo grande dolore della volpe è in pieno contrasto con la viva sentita gioia dei signori mariti che vogliono offrirne le spoglie preziose alle loro gentilissime mogli.
Ditta Prof. Tedros De Benedetti

L'YOCHURT D. S.
non può esser venduto in negozi che ne vendono le imitazioni.
Se il vostro fornitore vende tali prodotti, egli non è un rivenditore autorizzato alla vendita del *Prodotti Dr. Der Stepanian*: egli si procura l'*yoghurt D. S.* per vie indirette.

A VOI SIGNORI UOMINI
Cercate il pezzo? Cercate la pura lana pettinata?
Da KORNHAS
v. XX Settembre 66 ang. P. Micca
M. 3,20 - L. 75-110-130-190
Grande breve svendita affrettatevi

Attenti alle tarme!
I precoci calori ne hanno già messe molte in circolazione: difendetevi acquistando da *Bianchi*:
Armadi zincati - Casse zincate
sacchi custodia e *trasparenacchi*, le difese sicure per la pelliccerìa e gli indumenti di lana.
Grandi Magazzini Bianchi
Entrate: v. XX Settembre e Viotti

UN NUOVO RUBACUORI:
il completo a giacca (tailleur) per signora che da L. 300 confeziona su misura il Sarto Gosso.
Le signore ne sono entusiaste!
Presentazione di modelli.
Via Stampatori 21, Pal. Adriatica

Domani al CORSO TOVARICH
una spigliatissima, scottosa, paradossale versione della celebre commedia di *Jacques Deval* interpretata da:
Claudette Colbert e Charles Boyer

Il trionfo di LUCCIOLA al BALBO
è un trionfo complessivo di messa in scena fastosa e di interpretazione magnifica, in cui eccelle
JEANNETTE MAC DONALD
stupendamente fiancheggiata da *Allan Jones* e *William Warren*.
Continuano le repliche.

NAZIONALE: grande successo di: «UNA DONNA SOLA» con: ANNA STEN
Il grande successo del giorno.

Il fratello **Mario**, commosso della dimostrazione reso al compianto

Domenico Risso

esprima profonda riconoscenza a quanti si unirono alle sue trepidazioni e parteciparono al suo dolore, con la presenza e con rappresentanze, con telegrammi e scritti e con elette parole in memoria. (1982

Pinerolo, 17 marzo 1938-XVI.

MEMENTO

GIOVANNI, GIULIO, FELICE e PAOLO CAVASSA ferrarese Mondadi con una Messa celebrata da P. Clemente Cavassa S. J. nella chiesa dei Ss. Martiri, via Garibaldi 23, martedì 22 marzo alle ore 9. La famiglia Cavassa ringraziano riconoscenti quanti ferraresi vorranno unirsi a loro nel mesto affettuoso ricordo. (1.5383

Nel 3o anniversario della morte di **CHIENE ELISABETTA Ved. TABOZZI**, lunedì 21 marzo verrà celebrata una Messa alle ore 10 nella chiesa di S. Rocco, via S. Francesco d'Assisi. I figli ringraziano quanti si uniranno nella preghiera

La necrologia si riceve no anche all'apposito sportello nel cortile de «La Stampa», in via Roma, in qualunque ora del giorno, e fino all'una di notte.

RIDUZIONI FERROVIARIE DEL 50%
NAPOLI
LA RIVIERA D'ORO
Visitate la città e i suoi dintorni:
Amalfi, Capri, Caserta, Castellammare, Cuma, Ercolano, Ischia, La Solfatara, Pompei, Positano, Paestum, Ravello, Sorrento, Vesuvio.

MOSTRA DELLA PITTURA NAPOLETANA
del '600, '700 e '800 al CASTELLO ANGIOINO
(Marzo-Giugno 1938-XVI)
Rappresentazioni classiche a Pompei ed a Capri. Illuminazione notturna di Pompei. Celebrazioni del Bimillenario Augusteo a Cuma e nella Villa Imperiale di Capri. Stagione d'Opera al R. Teatro S. Carlo (gennaio - maggio). Stagione di Concerti Sinfonici al R. Conservatorio. Corso dei Fiori. Raduno Nazionale dei Costumi e Carri allegorici per la Piedigrotta. Grande Festival della Canzone
STAZIONE CLIMATICA E MARINA IN TUTTI I MESI DELL'ANNO:
Inverno: media dei minimi 7,7 - media dei massimi 14,4
Estate: media dei minimi 20,1 media dei massimi 28,3
FESTE RELIGIOSE E CARATTERISTICHE: Piedigrotta. "Gigli di Nola" Festa dei "Quattro Altari" e Torre del Greco. Incendio del Campanile del Carmine. Processione del Venerdì Santo a Capri. Processione di S. Gennaro (19 settembre). Feste dell'Uva. Sallembraide ad Anacapri
Per informazioni e prospetti: **ENTE PROVINCIALE PER IL TURISMO - Napoli** Ufficio Informazioni: VIA S. CARLO, 15 - TELEF. 20.965

CASTELLAMMARE-STABIA (Napoli) - Quisisana-Royal Palace Hotel
Stagione giugno ottobre - Delizioso soggiorno al mare - Cura idropinica, minerale nelle famose acque Stabiane - Prospetti direttamente all'albergo

STAMPA SERA

In Spagna — Sulle rive del Guadalope
raggiunte dalla travolgente avanzata dei nazionali

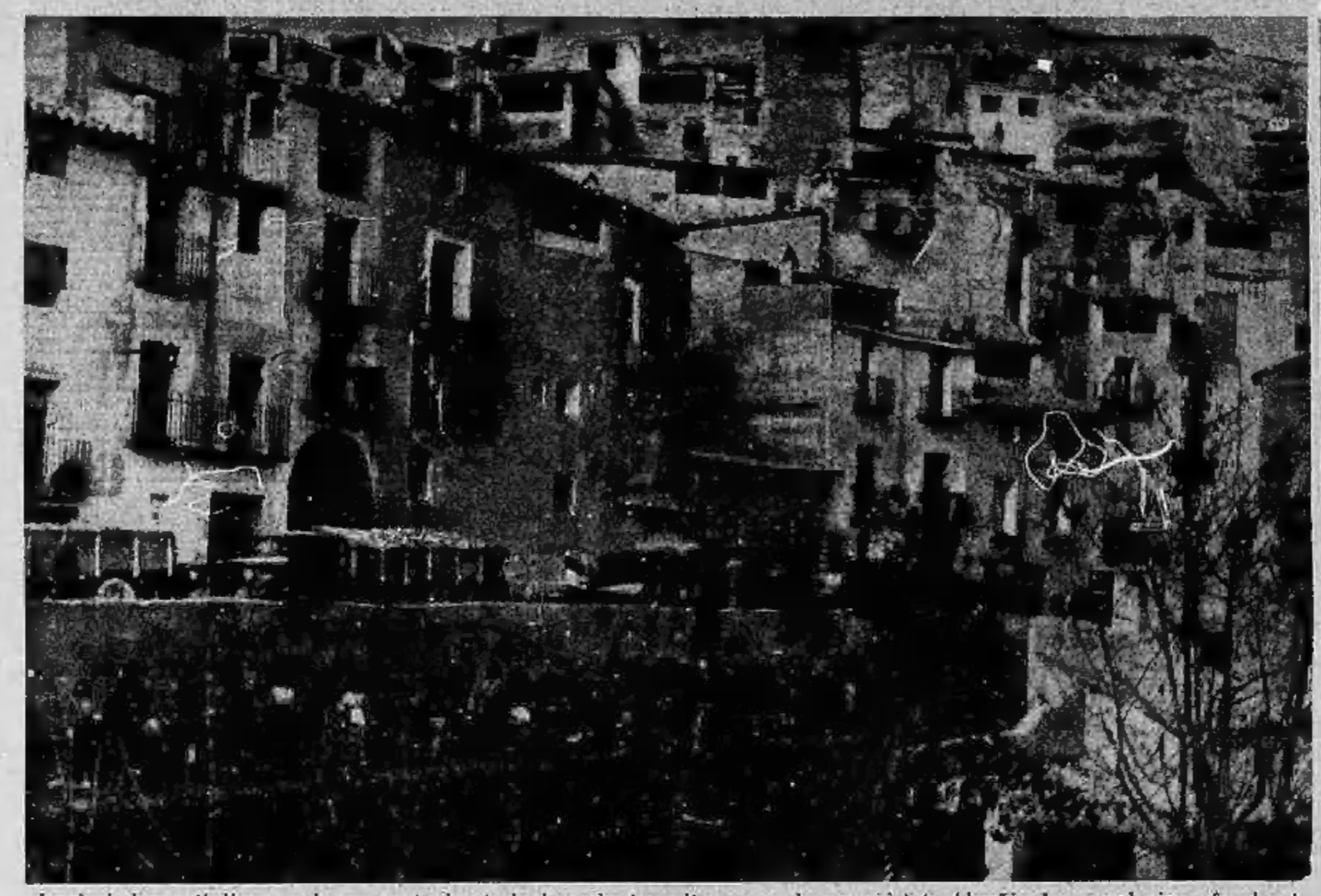

I primi elementi di una colonna motorizzata legionaria transitano per la conquistata Alcañiz. La popolazione fa ala al passaggio dei liberatori, che continuano la loro vittoriosa e veloce marcia inseguendo il nemico in rotta.

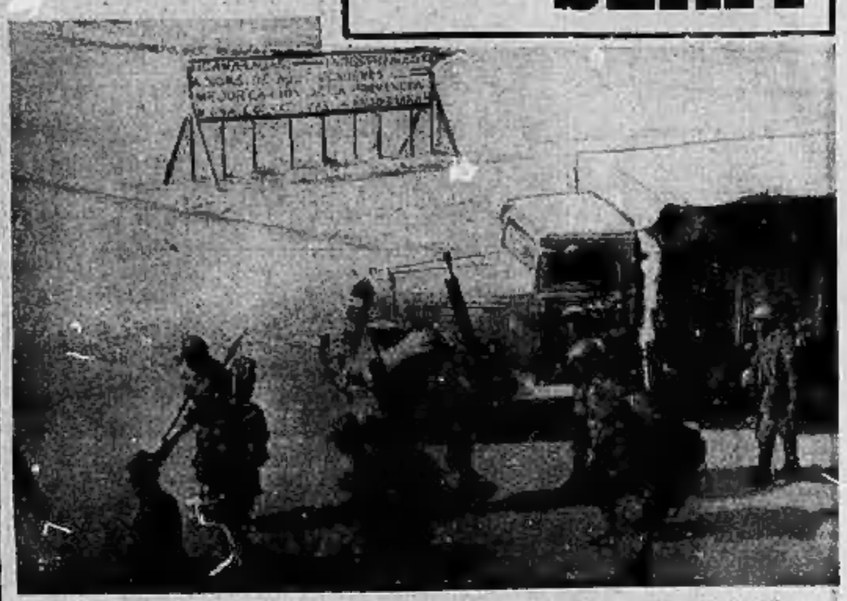

Fanti legionari in marcia attraverso la zona mineraria di Andorra. Come è noto le miniere erano state «collettivizzate» dai rossi.

Il nostro inviato speciale Giovanni Artieri fotografato, a bordo di un carro armato, in una via di Alcañiz, poco dopo l'occupazione della città.

Un angolo del mercato di Harar

Una scenetta colta dal fotografo al mercato di Harar. Due indigene stanno ascoltando l'imbonimento della venditrice, che si sforza di convincere le diffidenti clienti con le più persuasive argomentazioni.

Gare ippiche a Gibilterra

Il «Jockey Club» di Gibilterra cerca di attenuare la noia degli abitanti la rocca fortificata con delle gare ippiche. Queste avvengono nel campo di corse che porta la graziosa denominazione di «All'ombra della roccia». Infatti lo spigoloso roccione di Gibilterra sovrasta imperioso il breve spazio pianeggiante.

I funerali del Cardinale Minoretti

Genova ha tributato solenni onoranze funebri al Cardinale Arcivescovo Minoretti. Il mesto corteo ha sfilato per le vie della città fra il reverente e commosso omaggio della folla.

Il saluto di Berlino al Führer

Circa due milioni di berlinesi ed abitanti delle città viciniori hanno tributato una spettacolosa dimostrazione ad Hitler, al di lui ritorno da Vienna. Il Führer, alla cui destra è il Maresciallo Goering, passa in rivista una compagnia d'onore dinanzi alla sede della Cancelleria.

I rurali italiani partono per la Germania

I primi scaglioni dei 30.000 nostri rurali che si recano a lavorare in Germania hanno lasciato l'Italia. Ecco due scene colte a Rovigo, alla partenza d'uno dei treni. Nella fotografia a destra una lavoratrice abbottona la giubba della divisa ad un partente; in quella di sinistra i rurali, pieni di sana allegria, cantano canzoni ed inneggiano al Duce ed a Hitler.